時報

民國念三年二月一日 星期四

今天二張 每份大洋三分四厘

第壹萬零五百六十九號

內政部登記證書字第三五三號

中華郵政特准掛號認為新聞紙類

商務印書館 新書月報 第十五號 (廿三年一月份出版)

敝館自遭國難，益感學術救國為急要之圖，復業以來，致其全力於圖書之編印。關於初版新書，曾有日出一種之規定，從未間斷，計自二十一年十一月一日起至二十二年十二月底止，共出三百六十八種，四百零七冊。二十三年起，因生產能率續有增進，日出新書改為兩三種，少亦一種。更於每星期日出版四部叢刊續編一種，以上平均約十冊。除將各書提要逐日在上海新聞報、申報、時事新報本館初版新書廣告欄刊佈外，茲更彙列一月份出版書目於下，敬祈垂閱！

商務印書館謹啟

宋元學案（國學基本叢書） 黃宗羲著 四冊定價五元 郵費一角五分

明儒學案（國學基本叢書） 黃宗羲著 十二冊定價二元三角 郵費七分半

不徹底原理 盧信著 一冊定價八角 郵費二分半

心理學簡編（漢譯世界名著） James著 伍況甫譯 一冊定價二元八角 郵費七分半

格式塔心理學原理 蕭孝嶸著 一冊定價一元四角 郵費五分

精神分析引論（漢譯世界名著） Freud著 高覺敷譯 一冊定價二元六角 郵費七分半

社會學原理 Maciver著 張世文譯 一冊一元六角 郵費五分

政治學原理 桂崇基著 一冊一元五角 郵費五分

俄國革命史（史地小叢書） Vernadsky著 晉學蘸譯 一冊定價三角五分 郵費二分半

日本與法西斯主義 傅无退編 一冊定價四角 郵費二分半

國際問題概觀 Buell著 徐百齊譯 一冊定價四元 郵費一角五分

中英外交史（新時代史地叢書） 束世澂編述 一冊定價八角五分 郵費二分半

資本主義進化論（漢譯世界名著） Hobson著 傅子東譯 一冊三元二角 郵費七分半

法國合作運動史 [illegible]著 一冊定價七角 郵費二分半

國際商業政策史（新時代史地叢書） 唐慶增譯述 一冊定價六角 郵費二分半

現行商稅（商學小叢書） 李權時著 一冊定價三角 郵費一分

中國絲業（商學小叢書） 曾同春著 一冊定價五角 郵費二分半

法學通論（新時代法學叢書） 丘漢平編 一冊定價六角 郵費二分半

中華民國現行法規大全 一冊定價四元 郵費一角五分 特價三元 三月底截止

取材至二十二年七月止，計一千一百八十八種，分為十三類，末附四角號碼索引，兼有法律辭書之功用。

戰時國土防空之理論與實際 卓獻書著 一冊定價四元 郵費一角五分

過渡時代之思想與教育 蔣夢麟著 一冊定價二元八角 郵費七分半

自然主義與教育（師範小叢書） 薛文蔚著 一冊定價二角五分 郵費一分

天才心理與教育（師範小叢書） 盧濬著 一冊定價二角五分 郵費一分

玩具教育（百科小叢書） 王國元編 一冊定價三角 郵費一分

職業教育通論（師範叢書） 莊澤宣編 一冊定價七角 郵費二分半

四部叢刊續編

敝館輯印四部叢刊續編，本年先行出書五百冊，為謀讀者便利計，俾先睹為快，每逢星期日出書一次，每次約出十冊。一月份已出下列八種。本叢刊續編除已出各書隨時零售外，另訂第一期書五百冊合售預約辦法，印有說明書，附載書目，索閱請附郵票五分。

羣經音辨（影宋鈔本） 宋賈昌朝撰 五冊定價一元 郵費二分半

飲膳正要（明景泰本） 元忽思慧撰 三冊定價一元二角 郵費五分

愧郯錄（宋刊本） 宋岳珂撰 四冊定價二元 郵費五分

程史（元刊本） 宋岳珂撰 三冊定價一元四角 郵費五分

宋之問集（明刊本） 唐宋之問撰 一冊定價四角 郵費二分半

東萊先生詩集（宋刊本） 宋呂居仁撰 四冊定價一元八角 郵費五分

平齋文集（宋刊配影宋鈔本） 宋洪咨夔撰 十冊定價五元五角 郵費一角五分

雍熙樂府（明嘉靖本） 不著撰人 廿冊定價十二元 郵費一角五分

大學叢書

普通物理學 下冊 薩本棟著 定價三元二角 郵費一角五分

本冊分電磁及光二編，其結構仍以敘述問題之起因及現象性質之大概為發端，論列物理的律例及其相互關係為綱領，以各事象之應用為枝葉，而以解釋此等現象之學說為歸宿。

文化人類學 林惠祥著 一冊定價[illegible]角五分 郵費[illegible]

文化人類學一名民族學，本書首明此學之性質及其學說史，次敘原始民族之物質文化、社會組織、宗教藝術、語言文字等，總合各派議論以構成相對的觀念。

中國政府會計論 雍家源著 一冊定價五元 郵費一角五分

書分緒論、財務行政秩序論、簿記組織系統論及附論四編，每編各章之內容先述該部原理，次述各國現行制度，又次為對於現行制度之批評及對於應有制度之擬議。

中國古代史 下冊 夏曾佑著 定價三元 郵費七分半

此書起自太古訖於南北朝，凡三十餘萬言，著者識解過人，議論精闢，出版二十年來學術界一致推重，絕版已久，茲特重印。

視學綱要（廈門大學叢書） Wagner著 [illegible]譯 一冊定價二元 郵費七分半

航空通論（航空叢書） 錢[illegible]編譯 一冊定價六角 郵費二分半

禮記集解（國學基本叢書） 孫希旦集註 二冊定價二元四角 郵費七分半

英語正誤自修冊 [illegible]編 一冊定價五角 郵費二分半

英語正誤自修冊答案 [illegible]編 一冊定價二角五分 郵費一分

生物學大意（百科小叢書） [illegible]編 一冊定價三角五分 郵費一分

中國考古小史（百科小叢書） 衛聚賢編 一冊定價三角五分 郵費一分

實用助產學 川添正道著 程瀚章譯 一冊定價三元六角 郵費一角五分

孕婦之友（醫學小叢書） 朱季青編譯 一冊定價二角 郵費一分

工廠檢查概論 鄧巨欽著 一冊定價一元 郵費五分

高級工業教科書 無線電工程學 陳章編 一冊定價一元五角 郵費五分

初級農業教科書 土壤學 蕭乙然編 一冊定價六角五分 郵費二分半

農具（農學小叢書） 顧復編 一冊定價四角五分 郵費二分半

商業算術 蔣鳳儀著 一冊定價九角 郵費二分半

柳河東集（國學基本叢書） 柳宗元著 一冊定價一元二角 郵費五分

戴東原集（國學基本叢書） 戴震著 一冊定價五角 郵費二分半

小芳黛（世界文學名著） George Sand: La Petite Fadette 王了一譯 一冊定價七角五分 郵費二分半

娖誤（世界文學名著） J. J. Bernard: Le Feu qui reprend Mal 黎烈文譯 一冊定價三角五分 郵費一分

但頓之死（世界文學名著） A. N. Tolstoj: La Morte de Danton 林淡秋譯 一冊定價五角 郵費一分

英語短篇散文選 桂[illegible]註 一冊定價八角 郵費二分半

中外交通小史（百科小叢書） 向達著 一冊定價三角 郵費一分

上海商務印書館 紀念總廠被燬二周年 新書半價發售

左方新書月報第十五號廣告內列各書，除「四部叢刊續編」「大學叢書」及「現行法規大全」已售特價之外，概照定價對折發售，以向本館上海發行所及靜安寺路、霞飛路兩支店門市或通信現購為限，二月五日截止。詳細辦法及全部半價書目另印傳單贈閱。

中央宣傳委員會徵求電影劇本啟事

本會為獎勵編製電影劇本人材及徵求電影劇本起見，特定徵求電影劇本辦法如下：（一）劇本標準 以符合下列各項標準者為合格 ㈠發揚中華民族之意識者 ㈡闡揚總理遺教及本黨主義政策者 ㈢表現本黨革命史蹟者 ㈣激發民族精神者 [illegible] （二）劇本內容 [illegible] （三）徵求期限 由二十二年十一月一日起至二十三年三月底止 （四）劇本審查 [illegible] （五）[illegible] 甲、[illegible] 乙、[illegible] （六）附則 [illegible] 南京丁家橋中央黨部中央宣傳委員會電影股 [illegible]

教育部審定之 新課程標準適用 初中教科書

編制特色

注意民族復興 教材，力求與教育宗旨課程標準脗合，以期喚起學生愛國愛羣的精神，而貫澈民族復興之目的。

注意生產技能 方法，注重教學做合一，期養成學生重視勞動，實行勞動的習慣，以求生產技能之增強。

注意學習心理 排列，以心理的與論理的並重，使學生於學習時，有興趣而不感枯燥，以養成好學的習慣。

注意學生能力 程度，按照學生能力，各級教材期以學生能領受，能消化為主，使其畢業後，無論升學或謀生，均可應用。

科目	編校者	冊數	定價	教育部審定情形
衛生	鄭勉 華汝成等編校	三冊	㈠㈡各五角	審定 執照領得
國文	朱文叔 陸費逵等編校	六冊	㈠㈡各五角	審定 執照領得
國讀文本參考書	張文治 喻守眞 張慎伯編	六冊	㈠一元二角	
英語	李唯建 舒新城等編校	六冊	㈠㈡各六角	
直接法英語讀本	J. G. Endicott編	三冊	㈠六角半 ㈡九角半 ㈢第一編九角半 第二編九角半	審定 執字第十五號
全上 教授書	全上	三冊	㈠五角 ㈡五角半 ㈢第一編五角半 第二編五角半	
全上 讀本	第一冊（附掛圖一套共廿幅一元五角）			
算術	陸子芬 余介石等編校	二冊	各六角五分	審定 執照領得
代數	余介石 周家樹等編校	二冊	各七角	
幾何	余介石 周家樹等編校	二冊	各五角	
三角	張鵬飛 華襄治編校	一冊	五角	
植物	華汝成 華文祺編校	二冊	上冊五角 下冊六角	審定 執照領得
動物	陳綸 華文祺編校	二冊	各六角五分	審定 執照領得
化學	蔣拱辰 華襄治編校	二冊	各七角	
物理	張開圻等 華襄治編校	二冊	各四角五分	
本國史	姚紹華 金兆梓編校	四冊	各四角五分	審定 執照領得
外國史	鄭昶 張相編校	二冊	各六角	
本國地理	葛綏成 金兆梓編校	四冊	㈠㈡各四角五分	審定 執照領得
外國地理	葛綏成 張相編校	二冊	各五角	
勞作工藝篇	朱穌典 姜丹書等編校	六冊	籐竹工一冊四角 土工一冊三角半 木工上一冊五角	
音樂	朱穌典等編校	六冊	㈠六角 ㈡七角	

（上列定價如有錯誤以各書版權頁上所載為準）

中華書局出版

（甲25）

中華書局發行 職業學校用書

專家編輯 內容精審 編制新穎 切合實際

農科

〔審定〕中等農學通論……陸費執 [illegible]編……一冊……四角

〔審定〕中等土壤學……[illegible]編……一冊……三角半

〔審定〕中等植物育種學……徐正鏗編……一冊……七角

〔審定〕中等作物學……周汝沆 陸費執編……一冊……三角半

中等稻作學……周汝沆 [illegible]編……一冊……二角半

〔審定〕中等棉作學……馮澤芳編……一冊……二角半

中等園藝學……陸費執編……一冊……三角半

〔審定〕中等蔬菜園藝學……[illegible]編……一冊……四角

〔審定〕中等林學大意……殷良弼 [illegible]編……一冊……三角半

〔審定〕中等肥料學……[illegible] 陸費執編……一冊……二角半

〔審定〕中等農藝化學……[illegible]編……一冊……二角

〔審定〕中等農業氣象學……[illegible]編……一冊……三角半

〔審定〕中等農具學……[illegible]編……一冊……三角半

中等畜牧學……[illegible]編……一冊……四角

中等家禽學……[illegible]編……一冊……三角半

中等水產學……[illegible]編……一冊……六角

〔審定〕中等養蠶法……[illegible]編……一冊……三角半

商科

〔審定〕中等農業經濟學……[illegible]編……一冊……三角半

〔審定〕中等農產製造學……包容編……一冊……五角

中等農業昆蟲學……[illegible]編……一冊……五角

新中華經濟概論……李權時編……一冊……八角

〔審定〕新中華商業概論……周憲文編……一冊……二元

新中華會計及審計……楊汝梅編……一冊……一元六角

實用工商管理……吳[illegible]譯……一冊……一元八角

新中華商法……王效文編……一冊……一元三角

商業地理……武堉幹編……一冊……一元七角

中國保險法論……王效文編……一冊……一元

最新銀行論……徐鈞溪著……一冊……七角

新式商業簿記……楊汝梅編……一冊……八角

複式商業簿記……[illegible]編……一冊……七角

高級商業簿記……[illegible]編……一冊……一元

新式銀行簿記及實務……楊汝梅編……一冊……二元

樣本承索即贈

（甲42）

兒童世界

第三十二卷第三期 藝術專號

▷本期要目◁

為什麼要研究藝術

怎樣唱歌

怎樣學圖畫

幾個中國畫家的故事

怎樣剪貼

怎樣欣賞音樂

幾位外國的大畫家

幾種簡易的書法

怎樣寫字

[illegible]

幾則藝術界的趣事

兒童作品

兒童新聞

零售	預定（郵費在內）
每冊一角	全年廿四冊二元四角 半年十二冊一元二角半

商務印書館啟

33

貢獻給愛美吸者

光祿牌香烟

越吸越愛

自有一種不由你不愛的妙處

購光祿牌香烟有特別贈品請向經售烟店詢問。

分普通及軟木烟頭兩種

Gresham CIGARETTES

定價公道

CCB-6

天一夜景

一齣打泡戲

陳玉梅淚的奔流

……「歡喜冤家」「舞宮春夢」大拍田

(肅鵑)

「歡喜冤家」在這一邊：

導演裘芭香，南貨店裏掌櫃那樣子，誰識得他是個非凡的藝術家，看他吸一口香煙吧，也老是那樣鄭重的。

布景是一個旅館—說得落時代，新一點說吧！是「飯店」。

陳玉梅穿上了那麼那挺好挺好挺好的衣裳，衣裳在發光，光耀人眼，眼看着她在這邊廂站着。

葛福榮大胖，陳玉梅的哥哥，藍緞子袍子，半心—不，不衣，是馬夾，挺起肚子，在那邊廂站。

「大家不要響」裘芭香出力地喊。

全場肅然。

「預備。GO—」有力地。

拍板響了一響，號牌拿掉，—拍有聲電影比無聲麻煩上多了。

陳玉梅欣然地走進鏡頭，那邊葛胖也走進來，兩人在中間擁面，葛胖說話：

「…打給督辦的電話又打不通！」

「通！」字說得好，「通！」葛胖的胖頤子，使勁顫動一下。

「克脫！」

拍板響一響。

◇……◇
那
◇……◇

邊是文逸民的「舞宮春夢」：

文逸民在開麥拉邊，范雪朋在文逸民邊。

「開末拉！」洪亮地

余光，西裝，漂亮的人兒，緩步進鏡頭，頹喪地，拿起沙發上的大衣，穿上，無力地，疲軟地，走出鏡頭。

「克脫，」

燈光全熄。

「化裝台子搬外面來！」

小丁們的活躍。

這一邊又另換了鏡頭，是一[illegible]」：

陳玉梅在抽咽，抽咽，抽得太傷心哪！淚，奔流，使勁把雪茄匣子向地上丟，雪茄盒粉碎，熱淚如潮湧，湧進入的心頭，好辛酸啊，使不是有聲電影，可以深信，伴她一哭的，不會一個或者一個。

「克脫！」

「舞宮春夢」的鏡也頭換了：

余光在化裝台前，梳梳髮，同身走出鏡頭。

「完了」文逸民說。

……

「歡喜冤家」，「舞春宮夢」打泡拍戲之後，天一攝影場熱鬧非常，「意誠」貓貓虎虎。

[illegible]「[illegible]情淚」之一幕。

天一新片「綠血紅綢」女主角范雪朋・該片係王元龍導演主演・原名「現代林沖」・

天一影片公司出品

邵醉翁監製　湯傑導演　曹雪松編劇

銀壇霸王 王元龍　模範美人 葉秋心 主演

熱血青年

今日在卡爾登大戲院開映！

今晚影刊應時出版

血頭事邪氣！127

今晚時報號外影刊第五期出版、血頭事交關邪氣127、這且按下不表、

□今天的電影□

戲院	片名	時間
威利	雪謊辛苦[illegible]	三時 五時 七時 九時一刻
卡爾登	天一出品熱血青年	三時 五時半 九時一刻
上海	瓊島風雲	三時半 [illegible] 九時二刻
大光明	琴音情淚	二時半 五時半 九時一刻
國泰	銜頭天使	三時 五時半 九時一刻
巴黎	名譯[illegible]	三時 五時半 七時半 九時半
東南	前線	二時 四時 七時 九時一刻
光華	賽會	三時 五時半 九時一刻
百老匯	亡國恨	二時 四時 七時 九時一刻
榮金	青寺[illegible]	三時 [illegible] 九時一刻
新光	美女世界	三時 五時半 九時一刻
辣斐	成人之美	三時 五時 七時一刻 九時二刻
山西	卓別麟滑稽集錦	三時 七時 九時一刻
光陸	歌舞齊大	二時半 五時 九時
蘭心	歌舞齊天	三時 五時二刻 九時半

□代郵

▼京靈：今晚有暇、來館一談、
▼小高：病好些嗎、

她既沾勿藥

又慶弄璋使其家庭更增樂趣

甚多婦人因身體軟弱欲爲人母而未能或已有兒童而欲更增一二而冀得對於此類婦人韋廉士醫生紅色補丸能爲造福亦猶其已爲謝味清夫人造福也謝夫人前任南昌女校教員現居南昌永建所念二號其來書云「鄙人服務教育歷有年所因生育勞傷致患血虧頭痛目眩體虛神倦諸症紛起近乃辭職療養奈諸藥無効直至今春得友介紹韋廉士醫生紅色補丸方始見功兩瓶之後胃納增强頭痛告愈於是耐心守服不特虛症全瘳而且身體壯强血氣充足今秋又生一子取名永康以誌身體專强而復生也鄙人甚感此丸稗益之大尙望女界同志其毋忽此可寶之良藥也」凡因血虛血少與神經衰弱而生之疾病韋廉士醫生紅色補丸均能於短時間完全治愈之是乃治療血虧腦弱消化不良未老先衰各種痛瘋之無上上品

各藥房均有出售或向上海江西路四五一號韋廉士醫生藥局購備每瓶一元半大瓶八元中國境內郵費不取

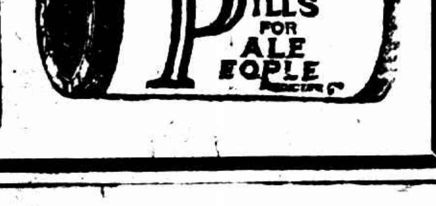

敝局念三年之月份牌繪富陽單騎救生之圖佈景設色盡極美妙現已開始照常奉送凡有韋廉士醫生紅色補丸包上之藍圓牌兩個者均可寄來掉換此月份牌一張四個兩張餘類推但所存不多以速爲妙

儂已一日無此君

美麗牌

有美皆備　無麗不臻

華成煙公司出品

明星印象錄(三)

(平紅)

(宣景琳[illegible])

宣景琳

宣景琳曾一度脫離銀燈生活，但現在又在「繼續努力，以求貫澈」了。

她是中國影壇上資格最老的一顆女明星。她在「空谷蘭」時代和張織雲，楊耐梅齊名，到目今在女明星域中依然站在第一流的地位上。

她在青年時代是一朶暴風雨中的梨花；現在雖則因爲年華的逝去，已無豔麗畔秋菊，但她仍保有着少婦的風韻：不論在談吐動作，以至表演各方面。

祇要是看過她的初期作品以迄最近公映的「母與子」的人，誰都會得承認她是有表演天才的聰慧的女子。她膽子大，魄力大，導演要她怎樣，她都能依從，而且，演來比導演想像中的更好。凡導演過她的戲的人決不會否認這句話。

她的面容上的缺憾是瘡嘴，即使她也有着一對使人消魂的眼睛，仍是不能做她的「補天」的「鍊石」的。因此，[illegible]現在，在宣景琳三字上常有「小老太婆」的稱號。

在「母與子」演出後，影評家一致認她很適宜扮演一個中年以上的婦人。但我想，她一定還在眷戀着尚未全部逝去的青春，而不屑演這類角色的。

最後，我要一提的，在國產影片中，她是演「出浴圖」的，前無古「人」，後有來「者」。

時報播音講稿欄

職業英語

VOCATIONAL ENGLISH

（周椒青編）

第十二課

Lesson 12

二月二日晨七時晚五時半起播

（永生電台播音合壹一〇八〇）

Customers	Salesman
1 Good morning. Your place (1) has been recommended to me by Mr. Lee.	1 Oh, yes, sir. We know (2) Mr. Lee very well. He's one of our best customers.
2 You might show me what you have in the way (3) of tea cups (4) and saucers (5).	2 Certainly, sir. Please come this way. Do you find anything here to suit (6) you?
3 This is a nice set. (7) What are you asking (8) for it?	3 Five dollars, sir.
4 It is too expensive. Can't you take something off?	4 All right, sir. I'll let you have (9) them at four dollars and a half.
5 Still (10) too dear.	5 No, indeed, (11) sir, it is the bedrock (12) price.

(一)貴處，寶號　(二)認識　(三)像這類的東西　(四)茶盃
(五)碟子　(六)合意　(七)一套　(八)要價，索價
(九)給，賣給　(十)還是　(十一)實在，的確　(十二)最低的價錢

戲院	片名	時間
華德	紅蝴蝶(三集)	三時 五時 七時一刻 九時二刻
恩派亞	[illegible]假面	三時 五時半 九時一刻
浙江	離恨天	二時 四時 七時一刻 九時二刻
南京	神秘百老匯	二時 五時半 九時一刻
黃金	弱[illegible]	二時半 五時 九時一刻
萬國	窗上人影	三時 七時 九時
共和	紅俠	三時 七時 九時

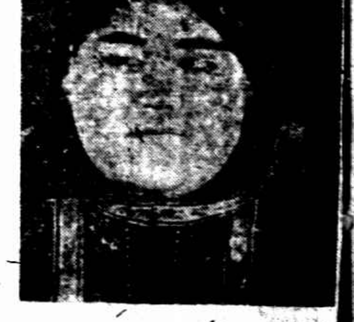

聯華第三號滑稽短劇「微笑」中殷秀岑化裝老婦情形。

戲院	片名	時間
蓬萊	靈荒之花	二時 四時 六時半 八時半
西海	熱血雄心	二時 四時 七時 九時
融光	桃花村	三時 [illegible] 九時[illegible]
夏令配克	錦繡年華	三時 七時 九時
中央	航空血	二時半 五時 九時一刻
明星	展覽會	二時 四時 七時 九時一刻
新中央	人道	二時半 五時 七時 九時一刻
九星	大軍	二時 五時半 九時
卡德	歌舞宮探史	三時起十一時止共四場
天堂	全國運動大會	二時 七時 九時
東海	動物院慘案	二時 四時 七時 九時一刻
北京	[illegible]宿	二時 五時半 九時一刻
大上海	煙花夢回	三時 五時半 九時一刻
虹口	冰國大觀	三時起十一時輪映四次

孤戲工作，直至午夜深沉，[illegible]開末拉[illegible]，連忙望床上一鑽，甚至化粧都沒有卸去。

解開了她的錢袋，發現一疊紙，裏面有歌女班[illegible]，便想起千藤斯城的巾街情況，和她家裏的情[illegible]。

「南京」開映「詩殘百老匯」之又一畫面

助她不像以[illegible]的舞件，祇是叱責和妬忌，這裏[illegible]裏化裝，[illegible]時，胡卿[illegible]高占着客廳裏的沙發，[illegible]哈哈的笑着。

「客氣！！客氣！」

[illegible]時[illegible]央，笑一[illegible]備拍戲去了。

教育部審定
新課程標準適用
開明小學課本

書名		冊數	編者	審定號
國語	課本	一—八	葉紹鈞	審字第八號
國語	教學法	一—八	[illegible]	
算術	課本	一—八	劉薰宇	審字第九號
算術	教學法	一—八	劉薰宇	
常識	課本	一—八	傅彬然	審字第十號
常識	教學法	一—八	傅彬然等	

開明書店發行

總店 上海福州路
分店 南京太平路 廣州惠愛東路 北平琉璃廠 漢口中山路 長沙南陽街

上海
新亞大酒店
滬上唯一大旅館

自建十層大厦　水汀冷汽　冬溫夏涼　房間三百餘　陳設富麗
兼營中西酒菜　並備結婚大禮堂

地址北四川路郵政總局貼鄰　電話四二二一〇（分十二線接駁店內各部）
粵分店　廣州太平南路　港分店　香港德輔道中

中國天一保險股份有限公司開業公告

本公司資本總額銀圓五百萬元先收足二分之一計銀圓二百五十萬元擇定二月一日開業敬備茗點恭請　各界人士　惠臨指教

總公司地址　上海北京路二五五號　電報掛號七一七一　電話總機一一六四四
業務大綱　人壽險　大險　水險　汽車險　各種意外險（各種詳章承索即奉）

董事長　王懷忠
常務董事　何國昇　梁晨嵐
董事　秦祖澤　錢永銘　胡文虎　朱得偉　王承組　黃仲長
常駐監察　王仲允
監察人　張芹伯　孫鶴皋
總經理　梁晨嵐
經理　秦子奇
副經理　黃仲長　李祖超　林子和
營業主任　沈肇基

大中華橡膠廠兩合公司解散通告

本公司於民國二十二年十二月廿五日經股東大會一致議決解散改組股份有限公司除依法呈請登記外特此通告

中央信託公司發息通告

本公司二十二年份股息紅利經董事會按章分配每股共得銀一元七角五分正並照第四屆股東會議決案提前發給申定於二月一日爲發息開始期請　各股東攜帶股票至上海北京路二百七十號本公司內股務處收取或至北四川路八百六十號本公司虹口辦事處收取可也

教育部立案
東亞體育專科學校暨

上海市教育局立案　附屬體育師範學校　童子軍司令部立案　童子軍教練員訓練班

招男女生

（學額）專科本科第三十屆師範科本科各十四名男女兼收　童子軍教練員訓練班各七名男女共五十名
（報名）即日起　（考期）二月一日至三日　（開學）二月十日
（章程）函索附郵五分　（校址）上海滬西方斜路

市教育局立案　私立　上海小學
市教育局立案　上海中學
教育部備案　上海幼稚師範
市教育局立案　立　上海幼稚園

（招收）高中普通科·高中商科·初中·幼稚師範高級·幼稚師範初級·小學·幼稚園·及嬰兒園各級插班生以上除師範專收女生外餘男女兼收均可寄宿本校等課實施訓育注重品格注意保姆教育凡有志於專業之婦女欲加入者可來校報名
（待遇）師範畢業生由本校介紹各地任事
（考期）二月七日上午九時起
（報名）即日起
（章程）函索附郵五分
（校址）第一院　康腦脫路　第二院　檳榔路　第三院　膠州路　第四院　大夏大學舊址

校董　王曉籟　王伯群　何世楨　吳經熊　江一平　杜月笙　林康侯　袁履登　等
（校長）
檳榔路潘園
（總辦公處）

教育部備案　私
教育局立案　立
上海中學女子部
招生

本校本屆招收各級插班生及新生一百十名一切投考手續均載本校簡章函索附郵二分　校址　北站北四路公共汽車直達校門
（年級）初中各級高中一二年級（報名）即日起（章程）函索（考期）二月七日（女子部校址）上海山陰路

校長　陳濟成　主任　陳乃文

教育部立案　市教育局立案
函授　工商好體育　招生

家庭工業社無敵牌
無敵牙膏或蝶霜

你如果猜到這位小姐是誰？請您將她的名字寫在無敵牙膏或蝶霜的空盒上，附帶郵票三分寄到我們家庭工業社，可以送您一張這位小姐的照片！

家庭工業社無敵牌發行所
上海南京路拋球場口
電話九四〇一三至五

南京路中
浙江路東
中華
百貨商店
大減價
驚人
廉價貨

各種嗶嘰花呢衣料每件一元八角半起（全日發售）
大批電光毛葛面料每碼一遞一（全日發售）
麗華牌加厚衛生衣每件一元（上午發售）
大牌棉花紗頭套每對七角半（上午發售）
中心老牌貢呢袜每雙一元（全日發售）
男裝鶴安毡底鞋每雙一元八角售完即止（全日發售）

有正書局
屏聯堂幅
大廉價

本局爲推銷存貨起見由一月念九號起至二月十三號止各種屏聯中堂數百種一律廉售八折藉答惠顧諸君之雅意機會難得幸勿交臂失之●上海四馬路望平街有正書局●南京太平街有正書局●附設書價部各貨減售一折至五折不等惟祗限於本埠門市發售外埠恕不接洽

阿樂滿律師代表美商上海棕欖公司警告美星公司

爲敵當事人美商上海棕欖公司出品之絲帶牌牙膏印有COLGATE'S RIBBON DENTAL CREAM商標早經國民政府核准註冊專用在案乃有美星公司者竟以近似之商標發行同樣之商品侵害權利意圖影戤經實業部商標局鑑定認爲色樣字體殊相近似除對美星公司部份依法辦理外如各埠商家內有銷售此種美星牙膏者本律師當依法訴究決不寬貸特此一併警告

事務所　上海江西路一七〇號　漢密爾登大厦

上海
華商紗布交易所股份有限公司
召集第念五屆理事會股東會公告

本公司定於二十三年二月四日（星期日）下午二時在愛多亞路本所市場開第二十五屆股東會報告及議決事項　所有議決事項（詳見開會程序內）並選舉理事監察人（選舉票當場發給）務希各股東準時蒞會再本公司股票自二十三年一月一日起暫停過戶至股東會終了之日止

愛多亞路　馬霍路口
獨霸海上
舞廳之王
大華跳舞廳
內部工業竣工
今日開幕

珍·珠·珊·瑚·小姐　聘請梁氏四姊妹　表演歌舞
每逢星期二四日舉行茶舞
午後五時起　茶舞會
歡迎來賓　贈送茶點
電話　八一二八一　八一七〇二

小說　春城歌女（一〇三）（李薰風）

第三回　寶意牛花箋口脂作印　絲情纏雪臂玉爪留痕

連玉環笑過去了，她仰起臉來，用兩粒牙，咬一咬下嘴唇，那臉上，堆着一層笑容，還是不能忍住。微微帶笑道：「這父是我父親做的鬼，他瞞着我，偷着把信送去的。別提了，昨天晚上，我的精神很不好，父親忽然哄着我，讓我提筆做文章。出一個題目，讓我寫一篇與田夢北先生書，敘述昨天事由，向你表示歉意，說是今後應當匀出一部分時間，作書信的練習，像我唱戲唱得紅了，應酬是多的，寫字繪畫，全是應具的附帶藝術，倘或一個紅角，連一封信，也要別人代庖，[illegible]一個心思，而且才疏學淺，寫一個字都拔了山，也寫不出來，幸得他力逼我下筆，由他口念，我隨聽隨問，隨問隨寫的，弄出那一大篇來。又照格式，寫了一個舊信封，若着，倒也很好玩的。臨了，父親說，有好幾個別字，不用改了，我寫得眼也花了，看了幾遍，不知不覺的，爬在信紙上面，曲肱而枕的，睡了一覺，睡醒了再看，那信紙巾給我染紅了兩塊，我拿起父看看，看我那筆華翰，越看越生氣。依着我，早撕得粉碎，父親卻說，留着罷，將來還比較成績，一下就收起來了。父誰知他當眞送給田大爺，呀！我那筆字，再也給不得人看，可不是壞了。」田夢北見她說出情由，那一封信想不到有這些曲折，看起來，連玉環雖屬無心，那連吉慶卻用心良苦了。因而慨然道：「不必說了，信我看了兩遍，對於連小姐的天才，我實在佩服，不過以連小姐你的天資，這樣淪落下去，實在替你可惜，假如你的話，你能有機會，再多幾年書，那成就一定不同凡品，必有可觀，比那唱戲寫生，高超得多了。你現在好比一塊未琢的美玉，貴重雖然，但是終不如有所造就，使它成一件完美的器具。」也聽不懂了。連玉環聽他說話，半文半白，自己模糊着懂了。她的冰激凌吃完，放了小匙，拿一塊手帕，擦擦嘴唇，就勢遮住嘴，笑容一收，卻望田夢北，又盈盈低下頭去，拿那脚上的皮鞋，一下一下，踢着那桌腿。

雀斑斷根治法研究會徵求會員

一百名一月底截止不論本埠外埠（寄藥）保證除淨雀斑並詳告永不再發的方法會費只收十元外埠加郵資一元須先金上南京路大陸商場四三七電話九四五五八劉丁博士診室

青春年事坐失其天賦之婚姻逾處準天閣
不能人道
涉訟、該廠不應使幼年女工深夜伴送他人單身回
時因須調食、乃論令收押在案、此案昨日上午
▲洋酒部▼
▲糖果部▼

教育局立案　上海□□女子□□學　招生

本校本屆招收各級插班生及新生一百十名一切投考手續均載本校簡章函索附郵二分　校址江灣路殷路（北站乘四路公共汽車直達校門）　校長陳濟成　主任陳乃文

……說出情由，那一封信想不到有這些曲折，看起來，連玉環雖屬無心，那連吉慶卻用心良苦了。因而慨然道：「不必說了，信我看了兩遍，對於連小姐的天才，我實在佩服，不過以連小姐你的天……

商務印書館　本週初版新書

日期	書名	著者	冊數	定價	郵費
一月廿八日	四部叢刊三編 雍熙樂府（明嘉靖刊本）		二十冊	十二元	一角五分
一月廿九日	大學叢書 普通物理學	薩本棟著	下冊	三元二角	一角五分
	中外交通小史	向達著	一冊	三角	一分
一月三十日	格式塔心理學原理	蕭孝嶸著	一冊	一元四角	五分
	防空之理論與實際	卓獻書著	一冊	四元	一角五分
一月卅一日	大學叢書 文化人類學	林惠祥著	一冊	三元二角	一角五分
	職業教育通論	莊澤宣編	一冊	七角	二分半
二月一日	大學叢書 小學各科新教學法之研究	鍾魯齋著	一冊	二元六角	一角五分
	食品微生物學	陳同白編	一冊	三角	一分
二月二日	杜少陵集詳註	仇兆鰲註	一冊	二元	七分半
	最近各國航空事業	潘樹藩著	一冊	九角	五分
二月三日	虛靜齋所藏名畫集	孫伯繩藏	一冊	二元八角	五分
	航空法大要	潘樹藩著	一冊	一元二角	五分

▼本館被燬一週紀念　上列各書除四部叢刊續編及大學叢書外一律半價發售以向上海發行所現款購買為限二月五日截止

（外埠函購另加郵費八分之一）

教育部審定　新課程標準

世界小學教科書

價廉物美　世界書局發行（目錄備索）

佛慈化痰止咳　桔梗膏

藥理說明書承索即寄

適應症　肺結核、氣管支炎、肺炎、久咳、百日咳、痰飲宿痰、喉頭結核、喘息、一切呼吸器病

上海佛慈大藥廠　西藏路三十九號（大世界對面）（藥房均售）

佛慈藥廠　最新發明

癲癇特效　鎮心斷癇丹

適應症　神經病—狂癲—羊癲—猪癲—牛癲—馬癲—雞癲

上海佛慈大藥廠　西藏路三十九號

怕冷

青年人…血虛精衰者則怕冷

老年人…血枯氣虛者則怕冷

婦人…血虧體弱者則怕冷

自來血

上海五洲大藥房發行

乃補血生精開胃健體之聖劑無論老幼男婦凡自覺血份虛虧遇寒畏縮以及諸虛百損等症均宜購服

大瓶二元　小瓶一元二角

青春年事方輕　可貴幸福　坐失其天賦之婚　年途兩

處女準天閹　醫生之約已滿丈夫不肯示弱　不能人道少婦抱恨

寧波人孫裕生、年二十餘、現在本埠外灘十八號康泰洋行任職、住海寧路植生醫院隔壁弄內十五號、於民國二十年冬、憑媒娶住居兆豐路會德里二十九號之同鄉孫氏爲室、初甚和睦、不料孫裕生近因伊妻孫氏久居母家、特延律師具狀訴孫氏於第一特院、聲請調解論令對造人回家同居、原狀略謂緣聲請人於民國二十年十一月十一日憑媒娶對造人爲妻、過門後、對造人知識人格、均出尋常人之外、何則、因聲請人身患咯血、遵醫生囑必

嚴禁房事

二載、其疾必愈、而對造人正値妙齡年華、性慾衝動之候、並未犯醫生囑付之言、其知識人格、已高人一等矣、雖有同床不同衾之事實、而雙方之情感卻愈結而愈深、不料去年十一月間、對造人不知受何人唆使、假歸寧而一去不返、並將箱內之金珠飾物及灰鼠旗袍等席捲一空、不數日、對造人即委託律師致函聲請人、要求撤銷婚姻、返還粧奩、賠償損失、給付生活等費、並謂聲請人有不可治之暗疾、不能人道等語前來、含聲請人乃一介寒素、討一配偶、實屬困難、即以本案而論、財禮洋用去四百三十四元、其餘抄粘而外、所費甚鉅、至謂

身有暗疾

可以檢驗、且醫生之約今已滿期、正欲交歡、不知受何人唆使、而一去不歸、反來調解、要求撤銷婚姻、未免全功盡棄、爰今此旨、請求鈞院調解、傳知對造人到案、勸其早歸同居、共偕白首、法院准詞、已於昨日下午票傳兩造開庭調解、當時原告孫裕生到庭、被告未到、律師代表到庭、聲稱被告現已正式提起

離婚之訴

實無調解可能、問官以被告既經正式起訴、不得進行調解、論畢乃退、聞孫係氏因夫不能行房、認爲不堪同居、特延劉偉綸・陳耆道二律師具狀訴孫裕生於第一特院、請求判令離異、其詞頗趣、略云、原告於民國二十年十一月十日憑媒妁父母之言、嫁被告爲妻、被告於

新婚之夜

即不能人道、至今兩年有餘、雖同居一室、未嘗一日睽離、而原告身猶處女、未經一次之交歡、初以被告自承身患肺病、程度甚深、且不時咯血、或以一時病痛缺乏性感所致、尙勸其覓醫調治、俾得早復健康、豈料

同床兩年

輒分衾而臥、始終未爲一次之交媾、且愛玩撫摩、亦不常有、實出人情之外、且大非肺病患者應有之狀態、據醫學家言、肺病患者雖深至第二第三期、對於性慾不但不減於常人、且有倍過之者、則可見被告於肺病之外、必尙有其不能人道之暗疾者在、即非然者、則其秉性迥異常人、顯爲醫學上所稱

毫無性育之準

天閹、實根本無結婚之資格、又何怪乎二年來醫者束手百藥罔效、日惟書空咄咄、徒呼負負而已、原告本係舊式女子、對於此等事殊屬羞於啓齒、惟竊以被告病象如此、形同殘廢、食色天性、倘屬可治、誰願不治、迄今結婚兩年、結婚之目的未達、足見其病之爲不可治已彰彰明甚、被告明知身有不能人道之絕症、而猶與人婚媾、其本人固無論已、原告

年事方輕　可貴青年

今乃坐失其天賦之幸福與快樂、其精神上所受痛苦、實非筆墨所能形容、何況被告所患惡症、迄今醫藥罔效、傳染堪虞、即無不能人道之缺憾、亦已搆成法律上離婚之原因、怨偶如此、忍無可忍、若不早爲之圖、此生幸福掃地盡矣、前經聲請鈞院民事調解處傳案調解、未有結果、爲此依法狀請鈞院鑒核、懇准撤銷婚姻、判令被告追還價値九百七十元之粧奩、並一次給付損失費洋二千元、以抵償二年來精神上之重大痛苦、（下略）法院職於此案、業已發傳票、通知兩造、定於本月五日上午開庭審理

白濁白帶　●贈送試服

大滬跳舞學校

規模宏大華麗　整潔地板光美　可稱絕倫清秀　舞星嫦嬸娉婷　舞伴如雲免費　伴舞燦爛燈光　歡迎柔和地點　適中交通便利

男女求職行職位

贈

交際舞藝專修學院

棺中咕咕有聲　嚇死少女　夜行家屬向工廠交涉

江陰訊　南外蔡家埭人徐汝生、業廚司、有女名三妹、現年十五歲、於去春入恒勤布廠作工、該廠有女工數人、居住離廠里許之塘北頭地方、與徐三妹素極親愛、小姊妹數人每日夜晚放工後、輪流伴送返家、前晚（二十五）適値徐三妹送其他女工返家、時已午夜、單獨返蔡家埭家中、經過荒野、忽聞道旁浮厝棺木內有咕咕之聲、其實天燥木裂、三妹嚇得心膽俱裂、當地歸家即一命嗚呼、其父汝生得悉三妹致死原因、翌日即邀同通運鎮鎮長陸晉楓至恒勤布廠交涉、該廠不應使幼年女工深夜伴送他人單身回家、而且廠中定規如不送他去、要罰去工資一角、三妹年幼不願受罰、勉強伴送、今三妹已死、非賠償損失不可、廠中以三妹既已嚇死、不能復工、念其家中貧困、允賠償棺木洋三十元、並代徐汝生大燒路頭掛紅了結、

不怕鐵窗苦　飽暖竟忘恩　強姦未遂徒刑三年半

中獄未久幸得棲身　蔡龍德竟行姦幼女

江陰人蔡龍德、年十七、向做苦力、前因竊盜被捕、判處徒刑、去年十二月三十日刑期屆滿出獄、經人介紹至本埠牯嶺路十三號沈弘賢家爲傭、沈見伊身世可憐、故允收留、不料蔡竟

忘恩○負義

在本月二十六日下午八時、乘主人出外之際、忽獸性暴發、竟將沈之六歲女從樓上抱至樓下小房間內將女之小衣褪去、強行非禮、女受痛呼喚、蔡恐爲人察覺、遂釋手而去、至二十八日上午、該女以手指其下體、頻頻呼痛、其父弘賢見而大駭、亟加察視、已受傷害、詢悉被蔡強姦所致、沈於

憤怒○之下

即報新閘捕房、派探將蔡拘入捕房、翌日移解第一特院訊究、當時因須調查、乃論令收押在案、此案昨日上午十時、又延續訊之期、告訴人沈弘賢偕女到庭、法官首訊被告蔡龍德、據稱余於去年十二月三十一日到沈家、他家有兩女、長女已六歲、次女祇兩歲、本月二十六日晚、女因下部奇癢、叫我代抓、余遂以手在腿旁代爲抓癢、我雖和她

○白相

云云、繼由捕房律師起立辯論、略謂女之下部、經醫生診斷、已受傷害、被告足以構成強姦行爲、故捕房方面以刑法第二百四十條第七款妨害

○風化

罪、對被告提起公訴、應請庭上依法嚴辦云云、最後薛蘭如推事援筆一日、被告蔡龍德犯強姦未遂罪、處徒刑三年六月、羈押日數以一日抵一日、判畢乃退

婦老失足斃

鎮江老婦喬氏、年今古稀、家住北浙江路豐樂里寶安坊五十一號、生有二子、均在外埠謀生、故該處僅氏與其年甫十一齡之孫女名桂珍者居留、前晚九時許、氏挾桂珍登樓入臥、詎走至樓梯上、甫及一半、氏忽立足不住滑下、當時受傷頗重、嗣經其外甥顧小伯得悉、當即趕往將氏伴送廣仁醫院、醫治罔效、旋卽身死、由院報告該管捕房、飭探查明、前往調查一過、遂將尸體舁入斐倫路驗尸所、昨晨由第一特院委派郭檢察官蒞所、驗明尸體、訊據顧小伯供述前情一過、郭君驗畢、諭尸身係生前跌傷斃命、飭尸屬具結領回棺殮、

提倡種植除蟲菊

中國化學工業社

中國化學工業社、歷年提倡除蟲菊之種植、成績甚著、及各界種植者……凡有志種植除蟲菊者、可於二月二十日前往上海河南路二五七號該公司代辦部辦理預定……

面友　免編　白嫩去斑

FACE FRIEND WHITENS THE SKIN REMOVES FRECKLES

白皮色　除雀斑　嫩肌膚　此乃「面友」之三大功效也　藥房商店均有出售

精竹麻雀牌　出口洋二元　每付一付

本行……上海四川路信義洋行啓

男女結婚禮服出租

亨利洋服公司　靜安寺路三七號大光明影戲院西首

D.S. 國際舞學社　教授

●敬送古宮秘方●

先施公司

大減價祇有四天

部	貨品
文具部	芝加哥鉛筆車每只三元半　愛寫練習簿每打二角
化粧部	美國絲球帶銀盒面粉每盒九角半　法國 POMPEIA 香水每瓶二元
走頭部	婦女紫羔大衣絨雙幅每碼九元半　國產芝蔴厚絨每尺一角四分
綢緞部	以國產眞毛葛每尺七角半　素璧縐每尺二角半　蒙古駱駝毛每碼一元二角
雜貨部	德國蛋黃鍋皮手套每雙一元九角半　英國 JAEGER 駝毛呂宋帽每頂三元一角半
煙草部	廿五支木盒可郎納每盒三元半買一送一　百支漁翁郎地匣每盒二元七角
南貨部	廣東魷魚每斤一元一角二分　香港研香園奶油蛋捲每罐一元半買二送一　手揀關裏胡桃每斤六元
茶	
五金部	美國木柄三用開箱斧每柄一元七角　美國十號牛肉磨每只九元八角
中西鞋部	美國福祿禪男鞋五折　英美最新式女鞋四折　軟底繡花毡女鞋三折　英皮底繡花女鞋二折
罐頭部	中西糖菓百餘種　今日半價一天　本牌五磅裝什景餅乾每聽九角
鐘表部	新式螺絲白夾金雙騎馬明表每只十七元　長方白夾金雙騎馬女手表每只十五元
皮貨部	北口黃貓袖每件七元　大毛山羊褥每條五元　各口粗細皮貨一律廉沽

先施　一元　同時　舉行

商店　第一分店公館馬路新橋街東　第二分店霞飛路馬斯南路東

平等閣筆記

每冊大洋八角毛邊紙大洋一元

上海望平街中有正書局

弱母不產健全之子女

竟首相墨索里尼氏曾勸告婦女改善健康有「弱母不產健全之子女」語、良以母體不健、影響種族強弱殊巨、月經病和受孕產的影響乃婦女衰弱之最大原因、本藥房發行之

月月紅…女界寶　二藥、均係依據婦女生理特製之專劑、調經補虛、功效準確、亦優生強種之要藥也。

每瓶洋一元

五洲大藥房發行

永安公司

推銷存貨大減價祇有四天

部	貨品
▲洋酒部▼	法國斧頭三星老牌白蘭地酒每瓶六元半　法國紅頭五星牌白蘭地酒每瓶二元半
▲疋頭部▼	各色華錦烏袍料每件八尺一元　色素毛葛每尺四角四分至一元二角六分
▲南貨部▼	法禮白玫瑰酒四瓶九角九分　特大南棗王每斤原價一元半減沽九角　油燜筍十聽九角九分
▲綢緞部▼	各色雪花毛葛每尺一元七角半　頭號雪白杭綿每斤二元六角　蒙古駱駝毛每磅一元二角
▲化粧部▼	大號珂路搿牙膏每管六角二分　美國金美人冷霜每瓶六角半
▲照相部▼	柯達120新式袖珍攝影機連皮袋三脚架每套減沽卅二元半　116仙樂特快軟片每卷減沽八角半　購六卷另送一卷贈完為止
▲糖果部▼	大號蜜蜂陳皮梅每盒一元　送大號蜜蜂嘉應子一盒
▲文房部▼	康克令大號珠光綠色兩用筆　大贈品　原價每枝念六元六角　特賣十元　存貨無多賣完為止　勿失機會　凡購一枝另送康克令墨水一瓶
▲伙食部▼	新式大號製乳奶機原價每只一百五十元　特價減沽一百零五元　小號原價每只七十五元　特價減沽五十元
▲水瓶部▼	本牌二磅半水保暖卅小時每只二元半　本牌二磅水瓶最厚保暖三十小時每只一元半
中國實業公司發售	香水部　象牙部　上海
四大國貨名廠	大批電玉電木精美出品　今天優待顧客凡購滿三元者贈電木中國式茶杯一只　五元以上者贈電木飯碗一只

十九路名義決取銷
收拾辦法由蔣赴閩決定

◎南京今日專電、軍息、十九路軍處置問題、聞決定由蔣自杭赴福州後、就近解決收拾辦法及統制人選、

◎福州今日專電、蔣鼎文談、十九路殘部已在改編中、已派參謀唐趙南在各方著手點驗、中央對該部決澈底改造、十九路名義即取銷、西南服從中央命令、入閩之西南軍隊、統由中央調動、

◎福州今日專電、蔣鼎文以討逆軍事結束、特令各民軍應駐指定地點、不得擅自調動、

閩新省委定期就職
新府決縮小範圍

◎福州今日專電、新省委定二日就職、今日先派員接收各廳、新府內財政困難、決縮小組織、省府各科由民廳、財建教廳、將裁汰三分之一、

◎福州今日專電、陳儀談、閩省善後、當於最近期間與各委商籌辦法、

○福州今日專電、鄭貞文談、在京數請中央撥款救濟閩教育無結果、盼學界同人共體時艱、徐籌補救、

寧夏無電到平
失守訊未接報告

◎北平今日專電、馬鴻逵代表白健民今晨謁何、中央對孫馬問題、特決定具體辦法請何指示、何決不再派員晤孫、實傳失守訊、官方迄未接報告、但自昨午迄今晨、前方無電到平、

商協接收榆關 有進步

◎北平今日專電、殷同昨夜抵平謁黃、據談、陶尚銘在榆晤儀我、對接收榆關協商有進步、於昨夜返津、晤中村商附帶手續後、即來平謁黃、馬蘭峪日僞軍已準備撤退、

何柱國包圍激戰
劉桂堂竄晉邊

◎北平今日專電、劉桂堂退出涉縣後、竄晉邊東西姣大淮段曲一帶、被何柱國部包圍、昨日仍作激戰、

日軍赴南口 禦寒行軍
北平昨午大雪

◎北平今日專電、平市昨午起大雪、今午放晴、日軍一百餘名武裝乘雪於淸晨步行出城、赴南口作禦寒行軍、

新疆局面複誌
莫斯科電傳

◎莫斯科三十一日路透電、喀什干來稱、自稱代表「獨立」新疆之喀什噶爾附近英吉沙爾之軍隊、已佔領喀什噶爾、並據稱、同時新疆回部總司令首領哈吉尼耶士之率隊攻近英吉沙爾、上述回軍、同時與喀什噶爾大權之和闐首長及其徒衆、與哈吉尼耶士徒衆之間嫌隙益深、哈氏要求將來自印度之英國人員逐出喀什噶爾境云、

宋子文談
經會工作原則已定
現正研究各種計劃詳細辦法 大政方針決由會付各種會議

新聲社云、經濟委員會常務委員宋子文、於今日上午十一時、在祁齊路私邸、接見各報社記者、宣佈經濟委員會工作近狀、謂一俟大政方針決定、即召開全體委員會會議、決定具體辦法、又該會多數常委、以其他職務關係、無暇兼顧經會事務、有請宋專任委員長之提議、宋氏表示業已謙辭、茲分誌宋氏談話於次、

三次常會決定原則

最近在京舉行之第三次常務會議、內容爲討論各方提案、擇要研究、如㈠公路計劃、㈡航運計劃、㈢水利計劃、㈣改良棉絲計劃、㈤改良農業計劃、㈥西北及江西之建設、㈦衛生計劃、今議結果各委一致之意見、決定下列之原則、即擇一二件最急切需要之工作、籌辦、俾力量集中、收效較大、免資力分散也、至詳細辦法、正加研究中、待大政方針決定後、即召開全體委員會議、

棉麥借款減少承購

美借款合同、所購棉麥、因國內購買力薄弱、不能全買、當能減少承購、正由駐美使館秘書魏文彬、向美政府洽、將來是否將減少承購棉麥之餘款、購也其他產物、亦由魏氏與美商談中、至到華美麥、出售所得貸款、隨時存入銀行、並未動用絲毫、

改委員長宋已謙辭

至經濟委員會改委員長制、並無此事、雖有本會多數常委、因其他政務兼身、不克兼顧經濟委員會會務、欲請本人多負責任、但本人意見、不必居一名義、如暇時較多、儘可較其他各常務、多負一些責任也、

各統制會組織未定

就宋氏所談三次常會討論之各種計劃、對前定將次第組織之各種統制會、如絲業礦業水泥火柴等等、有未列入議案者、即者即是否將次第組織、宋氏稱、須視將來研究結果如何而定、至所需費用、俟具體辦法決定後、再將經費分配、某者佔若干、某項需幾許、至現在進行中之重要工作、即爲七省公路、原限二年完成、如照原計劃進行、則本年爲第一年、去年已了竣不少、蓋本會監督津貼地位、如各省舉辦公路、能合本會所定之標準、即津貼監督之云云、

羅斯福宣布
美元價值五角九分零六毫
金價每盎斯爲三十五元

◎華盛頓三十一日路透電、羅斯福總統今日宣佈美元價值五角九分零六毫、同時財政部規定金價從二月一日起、每盎斯爲三十五元、新金元含有十五格林又二十一分之五之九成純金、每盎斯三十五元之新金價、適用於交與美國鑄幣廠或紐約與舊金山雅圖爐坊之黃金、羅總統此項宣佈、其所有價值二十六萬萬元之黃金上獲利頗鉅、而成立二十萬萬元平準基金、白宮曾聲稱、羅總統欲於美國金市將發後宣佈其行動、庶如此利可獲、而傳者當爲美人云、白宮現已發表一文、略謂財政部向聯邦儲備銀行收取黃金、暫作財政部入帳、俟稍緩付以金券云、財長摩根索稱、除買黃金外、目前售出黃金、以供輸入之需、俟美國得用金國之匯率、時黃金出口之時、財部將對外國中央銀行售出黃金、其價爲三十五元外加千分之二五手續費云、

銀元重量不變更

華盛頓三十一日路透電、羅總統佈告文謂金價與美元、現皆規定以使安定國內物價、並保護商業、免受外國低貶通貨之不利影響、但因此佈告而更變、羅總統有權於國家利益需要時、更改此佈告文、至於銀元重量、

外匯市場甚紊亂

紐約三十一日路電、羅總統發出佈告文後、外匯市場在所有價格、雖照常開出、但無交易、英鎊開價爲四元九角七分、但後趨疲弱、而爲五元零四分、

蔣委員長昨晚乘車赴杭
在滬休息一小時即啓程 晤張學良後赴閩視察

◎新聲社云、軍事委員長蔣介石、於昨日下午五時、偕夫人宋美齡女士來滬、於今晨○時二十分抵滬後、略事休息、即於今晨二時十分由梵王渡乘專車離滬赴杭、然後轉赴福州、主持閩省善後、茲分誌詳情於後、

車站戒備

蔣氏於今晨○時三十分抵滬後、即於二時許偕夫人乘專車離滬、保安處長楊虎、公安局長文鴻恩、派保安隊一大隊、會同公安局警察一中隊、在梵王渡一帶散步崗、嚴密戒備、楊處長及文局長亦親至車站照料、

離滬情形

蔣氏昨晚抵滬後、即回法租界貫爾業愛路私寓休息、約逗留未及一小時、即於二時十分偕夫人乘汽車至滬西梵王渡車站乘專車離滬赴杭、上海市長吳鐵城、五省剿匪總司令部秘書長楊永泰、市保安處長楊虎、公安局長文鴻恩、均親往車站歡送、蔣氏今晨六時抵杭、

即將赴閩

蔣氏赴杭、與張學良再度會晤、俟在杭事竣、即由杭出發赴閩、視察戰後情形、並檢閱駐軍、將來決定一切善後辦法、請中央施行、

戀妓棄妾
子女控父親不顧生活 曾要求接濟置不覩？
「過年不理怒撕碎得通知 忍無可忍」

無錫人屠錦元、年五十二、住提籃橋華德路大連灣路信坊六十五號、前在無錫申新紗廠機器間充任老軌、近亦賦閒無事、昔年娶高姓仙女（無錫人三十歲）爲妾、初極和睦、曾生二子一女、長名錦生、九歲、次子名生、六歲、女名寶珍、四歲、屠高氏近因錦元另有所戀、並虐待遺棄、

（懷恨之下）特於前月中搬至提籃橋匯山路三六九號房屋另居、一面由女子出面、延李仲文律師具狀刑訴、求追應得之罪、原狀略謂、爲被告惡意遺棄、請求傳案究問、並附帶民訴事、緣自訴人爲被告之親生子女、監護人爲自訴人之母、係被告之妾、被告於九年前娶監護人爲妾、歷年生自訴人等子女三人、初時相得甚歡、詎至二十一年秋間、被告在無錫倡門中識妓女祥雲、一見傾心、

（終日眠花）置蓮仙於不顧、且後竟將祥雲贖出、匿居無錫長安橋登鶏社、卿卿我我、遂視蓮仙若眼中之釘、祇以蓮仙生有子女、不便即予遺棄、然蓮仙之生活苦矣、於二十二年廢歷五月間、被告來滬就事、乘此機會、遂令蓮仙攜帶子女搬來滬地、同時與祥雲同居、從此非罵即打、視蓮仙如奴隸、而對於其親生子女亦

（視爲贅物）每日與祥雲高臥至午二三時始起身、今蓮仙與子女忍餓相待、彼等不起身、蓮仙與子女不得進餚、此刻薄之待遇手段、種種不一、蓮仙實忍無可忍、爰於去年廢曆十一月十二日晚間、攜帶子女遷出、當即對被告再三聲明、因

（不堪其苦）故另行覓屋帶子女居住、此乃爲被告明知之事實、乃被告於翌日即托律師、致函蓮仙、誣蓮仙爲受人唆使、突然出外去所不明、由蓮仙亦托律師答覆聲明、被告遂置諸不理、不得已、再去函要求接濟蓮仙女子等之生活、亦復置諸不覆、蓮仙係一女流、攜帶子女三人過日、丈夫不加撫養、勢將何以爲生、被告內

（戀一妓女 坐視子女嗷嗷求哺而不顧）其居心很毒可見、蓮仙此生已矣、但自訴人等均在童稚、撫育教育種種需費、被告不予撫養、其將誰依、爲此萬不得已、謹依刑法第二百十條之規定、請求將被告傳案究問、並附帶民訴、請求判令被告一次給付自訴人等之撫養費洋五千元、以資生活、法院准詞、不日即須票傳兩造開庭審理云、

追索金約指 連人騙去
少女被誘 失身 匿跡鄉豈隱安

浦東女子陳小弟、十七歲、略具姿色、家住韜朋路某號、向在榆林路花旗香煙廠爲女工、近與同廠工人陸阿小發生

（戀愛）十月廿一晨六時半、被陸在女家門首守候、騙往塘山路某處、開客棧住宿一宵、偕赴湖之鄉成郿下鄉間實行同居、假如夫婦、而女母陳王氏自小弟失蹤後、即向該香煙廠查問消息、嗣經同廠工人毛梅生

（偵悉）前情、通知陳王氏託其設法尋回、毛知阿小家住楊浦公徐里一百卅四號、遂同陸之父母追究、同往蘇鄉、按址尋獲、廿七日與陸阿小陳小弟乘車由滬、詐彼倆中途乘隙

（逸去）在昆明路一帶棚戶逗留、一日由毛梅生探悉行知王氏、遂報告楊樹浦捕房、捕頭派探往將陸逮捕、連同女子陳小弟帶回、女交其母領回、陸阿小

（收押）今晨解送第一特區法院刑三庭、工部局律師王耕常陳述案情、並稱、陳女小弟前有金戒三只、借與被告、是時向索、被告謂金戒現在蘇州、着其同往一取、女信以爲眞、被騙赴蘇鄉實行同居、現依刑法二九七條妨害家庭罪提起公訴、請依法嚴辦云云、繼傳證人毛梅生及陳王氏女小弟證明經過、一一

（質之）陸阿小供、並無向女借金戒事、當時吾肯女同開房住宿、她謂不妥、願同赴蘇州、隨吾爲妻、鄉間亦可作工度日、餘供支吾、求饒、劉推事論仍還押、定期宣判、

瀆職與行賄
均有嫌疑 浴室中要求解縛 大起爭執

軍事委員會南昌行營第二招募處第七分處駐滬輸送處（在閘北海昌公所）主任周幹臣、因常州人王金林（前市公安局日文譯員）有煽惑新兵情形、將王扣押、於上月三十一日淸晨二時、飭送員湖北人于澤淸將王綑縛、乘坐火車、押送揚州第七分處究辦、車抵鎮江、王向于賄賂洋七十元、囑爲釋放、于允之、乃將王乘京滬車來滬、隨十余時赴路浴德池取款、及抵該池、王要求于將綁縛解釋、于恐王潛逃不允、致起爭執、經總巡捕房探員到來、將于王二人帶入捕房、因于有瀆職嫌疑、王有行使賄賂情形、併予收押、今晨送特院、捕房律師厲志山請將二人准予羈押、王金林供、因我前出款五十元、託周幹臣謀一差使、周以我爲療養院籌備委員、結果並無工作、日前乃向周索取此五十元、詎周竟將我扣留云云、錢鴻業庭長以案涉軍事、乃諭改期一星期、候函請淞滬警備司令部訊辦、

北帶河海濱站
辦理代收包裹貨價

鐵道部昨訓令兩路管理局云、案准聯運處第三二八五號函開、案含第十六次國內聯運會議第一百十九議案、業於第五十七議案議決、由北甯路詳擬辦法呈部備案在案語、相應函達、即希查照辦理等因、查本路對於辦理代收包裹貨價、會經依據客運通則、及參照本路情形、訂有收包裹貨價施行細則實行在案、茲國內聯運會議既經議決在北帶河海濱辦理代客交貨收價包裹、所有代收貨價手續、擬即按照客運通則及該項施行細則辦理、無須另擬辦法、理合抄同本路代收包裹貨價施行細則、備文呈請鑒核、並乞將北帶河海濱站名、加入客運運輸通則附件（五）第一條內、通飭各路知照、以便於該站開始營業、等情、附抄件到部、查北帶河海濱站、既經十六次國內聯運會議議決加入聯辦代客交貨收價包裹車站、應即准予將該站站名加入客車運輸通則附件（五）第一條內、並准予該站開站期間實行、至該路所定代收包裹貨價施行細則、核與客運通則國內聯運規章尚無不合、應即抄發以備參考、除指令及分令外、合即令仰遵照辦理爲要、此令、該局已轉飭車務會計兩處遵辦云、（新新社）

法國社會黨宣言
反對達拉第新政府

○巴黎三十一日路透電、法國社會黨今日發表正式言論、謂該黨已決定反對達拉第新政府、據此則新內閣縱在博得第一次信任票、然亦不過僅得甚小之多數耳、社會黨又聲稱、彼等不承認總統有強迫國會、接受全國統一的政府、否則解散國會之權云、

下午商情開盤表

□下午標金

時間	價格
三月 開盤 一點五五分	七〇一・五
二點〇〇分	七〇〇・〇
二點〇五分	[illegible]
二點一〇分	[illegible]
二點一五分	[illegible]
二點二〇分	[illegible]
二點二五分	[illegible]
二點三〇分	[illegible]
三點〇〇分	[illegible]
三點二〇分	[illegible]
三點二八分	[illegible]

▼證券下午開盤

名稱	月份	價格
二十年金融	[illegible]	[illegible]
整六	[illegible]	[illegible]
編遣	[illegible]	[illegible]
裁兵	[illegible]	[illegible]
九六公債	[illegible]	[illegible]
一九善後	[illegible]	[illegible]
二十捲煙	[illegible]	[illegible]
二十關稅	[illegible]	[illegible]
二十統稅	[illegible]	[illegible]
二十鹽稅	[illegible]	[illegible]
二十金短	[illegible]	[illegible]
整理大還	[illegible]	[illegible]
還八厘	[illegible]	[illegible]
金融長期	[illegible]	[illegible]

▼標作下午開盤

名稱	月份	價格
鄭州棉	[illegible]	[illegible]

▼標紗下午開盤

名稱	月份	價格
人鐘牌	[illegible]	[illegible]

▼麵粉下午開盤

名稱	月份	價格
綠兵船	[illegible]	[illegible]

□雜糧（油餅交易所）

名稱	月份	上午開盤	收盤	下午開盤
標準小麥	[illegible]	[illegible]	[illegible]	[illegible]
豐南新小麥（市量新章）	[illegible]	[illegible]	[illegible]	[illegible]
標準油	[illegible]	[illegible]	[illegible]	[illegible]
標準車黃豆	[illegible]	[illegible]	[illegible]	[illegible]
標準豆	[illegible]	[illegible]	[illegible]	[illegible]

九華山紅光燭天

名寺成焦土 常住僧兩名燒死

寺爲全國四大名山中禪院勝地

釋迦誕辰突告失愼 損失約十餘萬元

安慶訊、皖南青陽縣屬之九華山、爲全國四大名山之一、該山廟宇極多、香火素盛、而東崖禪寺上院、係建於東崖之上、共計六層、建築悉用西式、風景幽美、每屆夏令、爲避暑勝地、該寺常住僧衆、約達一百餘名、爲九華山四大叢林之一、素爲多數人所稱道、茲據游自該山來省者言、本月二十二日、爲陰曆臘月初八日、相傳爲釋迦牟尼誕辰、該寺於是日晚間、例須祝賀、誦經作讖、香火之盛、尤倍往昔、是夜該寺誦經既畢、僧衆既極疲勞、分別就寢、不意十二鐘時、庫房中突然失愼、旋延寺監院僧常玉、從夢中驚醒、則已火光熊熊、欲救不及、乃奔至房外狂喊、知客僧起而鳴鐘、寺皆醒、其掛單之臨時寄住僧衆、各均抱被以逃、人數十人、亦僅赤身獲免、然以建築甚高、一時逃避不及、致葬身火窟者、有常住僧明法及本善二人、全該寺全部房屋、均被焚燬、損失之數、當不下十餘萬元云、

商人陳松鶴控 受騙 訪友被困

自稱捕房人員 上手銬 抄出子彈聲稱須究 急欲上輪 忍痛簽票

寓居東百老匯路千□二號開設茂林九金旗帆行之寧波人陳松鶴、年三十九、有自備汽車一輛、以代步、故久爲一般無賴所**注意**、七日下午三時許、陳因事離滬返鄉、由其車夫阿二駕駛汽車至公館馬路外灘、意欲登輪、因時尚早、故轉道赴其住居法租界格洛克路寶昌里八號友人沈子槐處、當下車未數武、忽有不相識之男子二人尾隨其後、時陳猶未知、待上樓後、三人亦隨之上、忽然聲稱余等由捕房派來、係**搜查**紅丸機關、當出一自姜姓者出手槍禁其行動、復有一自稱王姓操北方口音者、在樓站之客堂後房內舖下搜出子彈百粒、當由下將陳用手銬銬住、搬帶入捕房、斯時陳友適外出、有一陳認識之胡金槐者、四十□寧波人、聞聲急自後房出、謂有話大家商量、而自稱姜姓者即詢胡云、你有老朋友嗎、余某你可認識、陳答以不認識、又詢鮑松濤認識嗎、陳答認識(蓋鮑亦爲陳之友人也)、當由另一人出外、以電話招鮑來、未片刻、鮑即至、謂陳曰既如此、則可出些銀錢疏通、當時陳急欲赴甬、故即允諾、遂由鮑先以一百元與彼等疏商、結果以七百元談妥、即令陳出恒利銀行即期支票一紙、並將陳押乘其自備汽車赴恒利兌換、待款領到後、復將其送往停泊十六舖甯紹碼頭之新江天輪上、時該輪方欲啓碇、故陳上船後亦無可如何、明知係**受騙**、不得已直返甬後、始報告法租界捕房、請求追緝、當由捕房派探前往調查、據其車夫云、當日自陳入上船後、彼等即令余將車開往霞飛路萬山路捕房對面、並令余勿聲張、吾等均係特別包探云云、經探各方調查、終無**線索**、直至昨晚七時許、始由探悉鮑松濤(五十□歲甬人)居什白爾路永安里五號內、當將其拘獲、供認調停不諱、並供出胡金槐住於黃河路華實坊七號、當今晨一併解送第二特區法院刑一庭、由王綱熙庭長蒞庭、捕房律師顧守熙起立謂本案因時間短促、尚未偵查完竣、請求鈞院展期再訊、官准所請、遂諭本月九日下午續訊、

三女一男失足恨

曬台上下之張阿妹 立刻殞命

頭部骨傷腦漿流出

紹興人陳阿定(年十九)陳阿毛(年十二)兩姊、家住南市陳家橋、向在襪廠中做工、今晨十時許、兩人同在擱樓上跌下、阿定傷右手、阿毛傷左手、均送醫院醫治、王新伯、在南市陸家浜永和營造廠爲小工、今晨九時、突然失足從工之樓上跌下、頭部受傷、左手斷、今晨十時半、小東門民國路口豐昌寧號樓上住戶湖州人張阿妹、年二十四、因在曬台上曬衣失足跌下、墮在夾弄中、頭部受重傷、腦漿流出、當場身死、

升學 自盡

保衛團軍事訓練員

青浦訊、本邑八區白鶴江鎮南市一心茶樓主人施文心有子二人、長名儉、曾畢業於崑山嘉定縣立第三學區立鄉師、現任嘉定縣立紀王中心小學校任教職、次名施良、前年曾畢業於本鎮白鶴江小學、時適本縣保衛委員會有特務訓練班之設立、於是由本區保團介紹、入班受訓練、學成歸來、即充任本區保衛團軍事訓練員、月薪僅十五元、而施良雖身爲教練、但確有志升學、結果終如願、此次寒假中、又欲赴滬求學、何如伊父無錢貽給、觀之借貸無門、而日開學期迫、時機又將差過、憤極之餘、遂於前晚書就絕命書一紙、暗服鴉片、以圖自盡、幸其兄施儉入、察覺、並見桌上遺書、知乃弟志欲升學、因乏經濟、故而吞煙自盡、當即將情告知乃父、延醫診治、幸爲時不久、毒未盡發、得慶更生、

投機性質的嚇詐

范艾生 被綁案之破獲先後一人 與綁匪各不相識 失業年輕且屬初犯

江陰人范艾生、在五年前曾被匪綁、嗣以五千元贖出、乃於上月二十三日下午七時四十五分、在廣西路汕頭路又被匪架去、勒贖巨款、經老閘捕房華探長尤阿根在西愛咸斯路順安里十號將范救出、拘獲綁匪劉子玉、仇玉樓、崔文三各解由一特院、各情已詳本報、但范被綁後、即經老閘捕房派華探目崔金川等在范家守候、乃於二十四日上午九時三刻、

◇范家忽接得一電話◇

由崔探接聽、打電話者自稱爲捕房人員、詢問范被綁後、有無消息、崔探告以並無消息、至是該人改變口音、謂我實係綁范之匪首、爾等有否誠意接洽、能出款幾何、探答以接洽果極願意、惟若五千元之數尚可勉力籌措、但對方

◇不允勒索巨額金錢◇

不允、謂最少須一萬元、探允盡力設法、請約一地點及來人記號、對方初約中國飯店、繼約新光大戲院、最後決定於下午二時在北京路芝罘路口中法大藥房門前、來人爲頭戴黑絲絨帽子、衣灰布長衫、圍灰色圍巾、手執報紙者即是、崔探允如所約、遂部偕探捕房、由華探長楊正清

◇喬裝范之代表守候◇

於所約地點、果有電話中所述之人前來、向張探長談話、當被拘捕、帶回捕房、詰悉名侯文勤、年二十歲、據供與此案無關係、此次因見報載范被綁案、乃利用此機向范家詐財、因不知電話號碼、遂向電話公司查得范家電話後、在寧波路上海銀行以電話致范家、此項事件實由以失業後

◇受經濟壓迫而出此◇

當時捕房因范尚未出綁、未予宣佈、今晨由特一區地方法院刑一庭長錢鴻業君偕郭檢察官開庭提訊、捕房律師厲志山陳明前情、依刑法第三百六十三條第三款詐財未遂罪起訴、請依法懲辦、並將被告侯文勤與已解之三綁匪對質、三匪均稱與侯並不相識、故確認其與綁案並無關係、今爲投機性質云云、繼由張探長崔探目相繼投稟經過情形、詰之侯文勤、但認詐財不諱、並稱實因年幼無知、請求寬宥、錢庭長核供、當庭宣告判決、姑念年幼初犯、從寬處徒刑四月、裁判確定前羈押日數、以二日抵徒刑一日、

出牆紅杏一枝

童養媳懷春 私奔被誘約地幽會 設計被獲時已非處女

女子范蓮弟、籍隸常州、年方二八、姿容秀美、自幼許字與同鄉人朱之軒之子朱健文爲室、以童養、同居於公共租界大通路助安里一百十三號、已歷多年、健文現學銅匠、早出晚歸、因家境平庸、故男女雖已均屆**相當年齡**、尙未舉行婚禮、去年九月卅號晚七時許、范蓮弟忽然失蹤、且攜去衣服飾物、迨朱發覺、四出找尋、杳無蹤跡、遂於十月十二號由朱芝軒之妻、據情投報公安管轄偵查、迄今已歷四月、仍無着落、但

事有湊巧

朱芝軒於上月卅號下午二時許、因事道經城內城隍廟門首佑路、忽見其童養媳范蓮弟乘坐黃包車而過、遂攔住、令同返家中、嚴詞責問之下、始知范女於與江北人劉幹臣相識、劉年廿四歲、向在北戲館內爲看門、自與范女相識後、二人

情投意合

大有見晚之概、遂唆使范女捲逃、范女究屬年幼、智識薄弱、即於九月卅號捲衣物、效紅拂之私奔、一面即往投入宜昌路十七號日人家爲奶媽、每月白風之夜、與范女同赴遊藝廳、倉渡已有多日、近日范女因色慾購物、適被翁遇見、

合浦珠還

井探悉劉與范女約定、於昨日下午同至滬西馬白路二二四弄六十四號中興旅館廿九號房間、纏綿歡敘、乃由范女之翁姑及婿夫朱健榮等、鳴由一千一百〇六號華捕、同往中興旅館廿九號房間、將劉幹臣拘獲、帶入普陀路捕房、派華探目楊斐音調查屬實、飭將劉收押、今晨、解送第一特院刑八庭、捕房律師將保廉除依刑法二百四十條第一款、和誘未滿十六歲女子、被害控訴外、並詳述本案經過情形、詰被告在捕房內雖供認與范蓮弟發生

肉體關係

由否認唆使捲逃、因劉甫於去年十二月間因范女在小沙渡路某家樓江北戲館相識、以後即赴旅館姦宿、惟其內戲時曾由范女已非處女云云、捕房乃將范送至廣仁醫院檢驗、出立驗單、據醫生云、驗得范女天癸二月不至、惟有好幾一月內送去檢驗、方確定云云、此是否受孕、尙難斷定、承審推事吳廷琪以本案有傷風化、諭令禁止旁聽、故結果如何、容再續誌、

火與盜

●華比銀行職員西人哥森(譯音)、寓金神父路西自九十二號、今日上午十一時許、所用之爐灶突然失愼、當經救火車趕到救熄、結果焚燬板壁三、八、

●昨晚六時一刻、有盜匪一人、闖入城內肇嘉路塗家內、刦去現鈔白十一元、

●昨晚九時、曹家渡乾昌南貨店、來盜一名、刦去小洋四十元、小洋百角、

拘獲可疑人 身上帶槍

昨晚六時半、閘北太陽廟四區公安局派駐所外出巡邏、拘獲形跡可疑之一人、當在身邊搜出手槍一支、帶入九區、供名張斌文、江北人、

大華舞廳開幕

愛多亞路大華跳舞廳、內部現已竣工、定於今日開幕、別出生面、並舉行茶舞贈送茶點、並請交際名媛招待、聞該廳擔任招待、隨君待人接物和善可親、爲人尤勤儉忠厚云、

標金升降倏忽 外電紛歧

今日上午標金風潮大、時有變動、開盤爲七百□元、關內外人心□□、末開盤、初爲六百九十八元半、此價大跌、永首吃十四條、旋即買戶雲集、賣戶大有缺乏之勢、故價頓漲七百三元之上、□美國□定、價□長五角半之訊、□且昌升永丙興、同出賣方、匆然四起、價一落十餘元、竟退到六百九十元邊境、末幾、賣者已能、永恒、志豐永東祥均□、又開美洲並不□漲五角半、乃美國要抬上至三十五元之上、致人心轉變、價即上騰、至八點五十五分三□份止、開盤、爲六百九十八元五角、次爲九十九元二角、頭至九十七元、時上面上海異常、因外電訊紛歧、態度形不定、末幾時恒□來進、元茂永亦買、九點□三分、漲爲七百元〇〇五角、恒興賣出、三分鐘退下三元十六分爲六百九十七元半、順因日商銀行吃進、六月期四元六二五、後吃半元步賣、英面上乾昌祥志豐永、興永恒興元茂永等爭買、九點十九分、爲七百〇三元三角、元茂永忽賣出、大連帮亦售、退到七元□關口、有數□盤旋、九點半後價開出、英平美小一二五、五、四掛十四三一二五、英□三七五、又傳美國□減低一百份之五十九、六之訊、勢更□高、昌□大連帮茂永峯恒均□元三角、惟稍轉平、順茂恒、恒興志興永售、五十五分爲九十七、十點五十分爲九十九元一角、福卜、慶永亦買、大興永出後復進、角、十點十二分退到九十七元一售、□□□□

今天的電影

戲院	片名	時間
威利	寫難辛苦	三時五時一刻
卡爾登	天一出品 熱血青年	三時五時九時一刻
上海	香島風雲	三時、五時一刻、九時一刻
大戲院	焚香情淚	三時半五時半九時一刻
國泰	街頭天使	三時五時半九時一刻
巴黎	名譽與誠	三時五時半九時半
東南	前線	三時四時七時九時一刻
光華	展覽會	三時五時半九時一刻
百星	亡國恨	一時三刻四時一刻九時一刻
榮金	古寺鐘聲	二時五時一刻九時
新光	美女世界	二時五時半九時
辣斐	成人之美	二時半九時一刻
山西	卓別麟滑稽集	三時七時九時一刻
光陸	艷福齊天	三時五時九時
蘭心	艷福齊天	三時五時三刻九時半

◎今晚的遊藝◎

場所	節目
永安	平劇 [illegible]
先施	平劇 電影 [illegible]
新新	平劇 龍鳳呈祥 [illegible]
大世界	修理暫停
新世界	平劇 [illegible]
小世界	修理暫停
[illegible]	平劇 孟姜女 [illegible]
大[illegible]	平劇 血之愛 [illegible]
北京	[illegible]
東海	[illegible]
大上海	[illegible]
卡德	[illegible]
九星	歌舞情盜
新中央	[illegible]
明星	展覽會
中央	航空血
夏令配克	錦繡年華
融光	桃花村
西海	[illegible]
蓬萊	[illegible]
共和	紅俠
奧國	[illegible]
黃金	[illegible]
南京	[illegible]
浙江	[illegible]
恩派亞	[illegible]
華德	[illegible]

◎今晚的臺上角目◎

場所	角目
黃金	[illegible]
大舞台	[illegible]
三星	[illegible]
共舞台	[illegible]
老閘	[illegible]
遠東	[illegible]
香港	[illegible]
福星	[illegible]
大海	[illegible]
永樂	[illegible]

中央運動場

回力球

今晚紅藍大賽 名將出場

加拉地 皮浪多 戰 后蘭多 沙特浪谷

(一)拉 (二)歐 (三)羅 (四)依 (五)莫 (六)爾
歐秘來 羅沙托 依甲迪 莫克力 蘇 爾地 骨兒

(一)拉 (二)爾 (三)卡 (四)歐 (五)白 (六)古
拉司 爾加 卡禮 歐蘭加 白羅地 古巴龍

□上午標金

[illegible]

◎外金電 ◎海外銀電 □銀樓飾金

[illegible]

□豐掛牌(洋計算) □中央銀行掛牌

[illegible]

□上午開盤 □下午收盤

[illegible]

美國期貨銀價

[illegible]

□英匯(上午交易價) □美匯(上午交易價)

[illegible]

□證券(華商交易所)

[illegible]

洋錢市 □標花(標準紗花) □人彩 □麵粉 外匯 麥後見軟象

[illegible]

昔日好萊塢日落飯店 好比 今日大上海之聚豐園

（「影人雜憶錄」之二）（鵬雄）

聚豐園，佬廣 老勝曉得〇的聚豐園，已爲一時的上海影人叢聚之所，此風氣不知始於何年何日，不過小花園裏，常有未馴的野貓（艾霞小姐），歸家的野貓（皇帝夫人），美男子老高，「寫稿子」小高，甜心娘子莉莉，失戀人胡笳？」一舉出幾個老主客，和其他阿黃阿黑，老伍老陸，都有吃過了不少辣椒炒肉，銀耳豆苗芽四川味道了。將來聚豐園老闆要上了影戲癮，他不愁舉目無親，出津自然有道了。

十五年前

美洲好萊塢地方有日落飯店者，當日牛？興盛，不亞今日聚豐園。逢星期三飯店的老闆舉行「電影之夜」，到了那天整個好萊塢都有報知的。當然那個時期飯店的老闆還沒有聽 珍妮窩諾，瑪蓮黛德麗．梅惠絲．佛德立馬區．加利格蘭等等名詞，可是卜雷斯令 Waelace．Reid 梅柏璐曼 Mabel Normand．華倫大奴 Rudolph Valentino（這三位明星都早做了地下鬼去了）等影界人物是他的老主客。還有羅克，和他的搭擋琵琶但妮兒（那時妮兒不過做胡鬧笑片的角色），卻利卓別麟，和他的「巴黎一婦人」愛娜？懷思，麥克森尼，穆莎尼蘭，白郎支史韋，史璜生，等等老牌明星都常到日落飯店裏光顧光臨的。

挨比立門 Abe Lyman

好一個絃樂隊指揮，是現在南京戲院開映「神秘百老匯」一切音樂包辦者，他十五年前就任在日落飯店獻奏音樂給那班電影人物聽聽，星期三 電影之夜一就是他獻奏最落力的時候。有一天有一位美國西部影片大明星的夫人，駕臨日落飯店，見了他的丈夫正和一個女子並肩而坐，大發火威，拔出她的丈夫手槍，嚇得全場都驚跳起來。又有一次正在舞客跳得興濃的時候，冷面笑匠白士德開登，胖子阿北哥、神經譜匠羅克，和劉考迪的人發起打棒球，於是把當場客人分爲兩隊，拿圓飽子當作壘球，絃樂隊員吹的簫當作木棒，把整個跳舞廳化爲臨時球場了。

日落飯店的絃樂隊

有時也有明星自薦加入演奏的。卻利卓別麟好幾次加入絃樂隊奏彈梵亞鈴，穆莎尼蘭獨奏鋼琴，或是白士德開登指揮奏樂、個個明星都有各種音樂本領，若得湊巧，挨比立門令那隊員都退席而讓一班臨時招來的明星們去演奏一番。假如那天到了幾個傻瓜明星，「電影之夜」的日落飯店好像被風吹雷劈的混亂了。

胡笳　南國的茄子．鶴華的柱子

聯新公司文明星[illegible]，偷在新片「[illegible]」[illegible]。（[illegible]）

主人不下裝 太太見鬼

（大塊頭）

誤會冰釋後 汪福慶．張燕華 結吻了事

算是滑天下之大稽，汪福慶和他夫人張燕華，做了一些小事情，險些兒鬧成大問題。因爲這天晚上，汪福慶忙於攝戲工作，直至午夜深沉，還在高喊（開末拉」「克脫」的老調，並且他在戲中還飾着一個鬍子滿面的老頭兒，一等戲拍完，他實在疲頹極了，幸虧離臥房不遠，連忙望床上一鑽，甚至化裝都沒有卸去。

〔東〕方現着魚白色曙光，大約日常在這個時候，他倆總須需存一番，所以〔她〕便側身向外一看，不見了她的白臉心上人；只見一個滿鬍鬚面獰獰可怕的一個老頭兒，初始還疑是自己的睡眼模糊，最後細細一看，〔的〕確確是一個赤老和他睡在一枕上，不禁狂呼「娘姨……快來：娘姨聽得主人狂呼的驚叫，便戰戰兢兢的跑到床前：奶奶，是什麼一回事？」娘姨……你……看……床上睡着一個怪物！你快〔叫〕他下去，拖到外面去，橫是戲尚沒有拍完，立即差人到攝影場裏去請少爺速來辨認他，娘姨奉了主人的〔命〕令不敢有違，連忙用力罰拖，汪福慶被她拖醒了，到弄得莫明其妙。〔即〕高喊混蛋：你拖我怎麼？」主人的聲音是〔日〕常聽慣的，纔曉得是自己的主人；這時張燕華也明白了，不禁吃吃的暗笑。汪福慶好夢方酣，無端被她們吵醒，很惱了，連忙責備他夫人不應該如此胡鬧，一些兒不體恤我，我昨晚三句鐘纔睡，天還沒有亮，就此亂吵，眞可惡！〔問〕你到底爲什麼一會事？張燕華便對他說道：一你尚懶，連化裝都沒有卸去就睡，嚇得我要命。我當作那裏來的無賴呀！」哼，你們的女人，都是假情，我化裝老了，你就不認識我了。照你如此薄倖，我非和你離婚不可」。張燕華聽了便嗚咽地泣道：〔世〕界上的男人，都是蠻的，你想枕上間忽然地睡了一個可怕的老人，你想怕不怕？不怪你自己懶，倒還要怪我！」汪福慶後轉怒爲喜：「對不起，對不起！算我錯了！」便擁着她來一個香蜜的甜吻，一幕趣劇就此閉幕。

瓊克勞馥的一生

（中篇）（二）

一九三四年之「克勞馥」

瓊，又再度的回家了，她很悲傷的害了病了，朋友們的譏嘲和諷嘲，使她眞有些難受呢；的確，接着在幾個星期之中，她遭受了不少的苦痛，但因爲她有一種特性，也在也是這樣，總是把別人給她的苦痛，隱忍在胸腹之中。

身上 賸兩元

經過了極大的困難，她終於到一家百貨商店裏去工作了，目的爲節省些錢來作盤費，因爲她在秘密的一劃，再到外面去趟一趟，偶然的解開了她的錢袋，發現一疊紙，裏面有歌女班的領袖，給她的通信處「之加哥。」「把我的地址放着，這女伶曾對她說過，「假如你到芝加哥，那麼來看我，或許我可以替你找件工作。」

幾星期之後，瓊已有很多的錢，足夠做盤費了，於是她使放大了膽到芝加哥，可是她到那邊的時候，身上祇剩兩塊錢了。複雜的聲音，紛亂的情狀，她在芝加哥第一次所得獲的印象，使她永久不會忘卻呢！在一剎那間，她因爲寂寞和懷疑的不能抑制，便想起千蘇斯城的市街情況，和她家事的憧憬了。但在她內心的感覺上，一會兒似乎又有人在對她說：「你一定要幹下去！」「我不再回家去，就是想下去，」瓊很坦白的對人說，「身上祇剩兩塊錢。」所以她立在拉舍爾車站的進口處，好像是在驚恐而昏迷，直到一個出租汽車的夫走來，才提醒了她。「迷路嗎？」他說。「我不知道！」她嚇得有些喘氣知覺都要失掉了。車夫看見了她手裏握着的一張紙，張大了眼睛，正在驚恐，瓊終於把那張紙放開來，在看那領隊的地址，寫在上面。「我就向那邊去，」車夫在假說，「跳進來吧？我帶你去，不要你的錢一文。」眼淚在淌下來的時節，她便很快樂的接受了他的好意，在她的生命上，經過了一次極度的刺激，而坐在汽車中後，便載她到一所棕色的宿舍之前。汽車開去了，瓊在叩門－但不多一刻，有人回說這女角不在城市中了，她使很失望的走入一條不熟識的街道之中，正在和恐慌相宣戰了。

寂寞和恐懼，她雖是抑制住，但瓊慢慢的把她自已有望的，深信什麼都是在答他的信仰吧？好像是在答他「歐納楊一這個名字，忽然的橫跨在她的心靈之上，定了一定神，集中了思想，使回憶到那女角的領袖，曾經說過，他的姓名，和有一家酒店的歌舞班有關係，握住了這最後的線索，她便走進一家藥舖之內，在電話簿上抄了他的地址。

午後已替代了晨的幻滅，瓊在芝加哥的迷途中徬徨着，最後她是到達了歐納楊的辦公室裏，僅僅在一排很長的少女隊的末端，發現了她。

足足有一小時了，她立着很耐心的等她，於是她使注意到物影是蟲在牆壁的上面，夜是開始了，她是單獨的在芝加哥，她的兩塊錢，已用剩一塊兩角半了，這是最後的一天了，因爲苦痛的侵襲，而使她的神經在衝突。

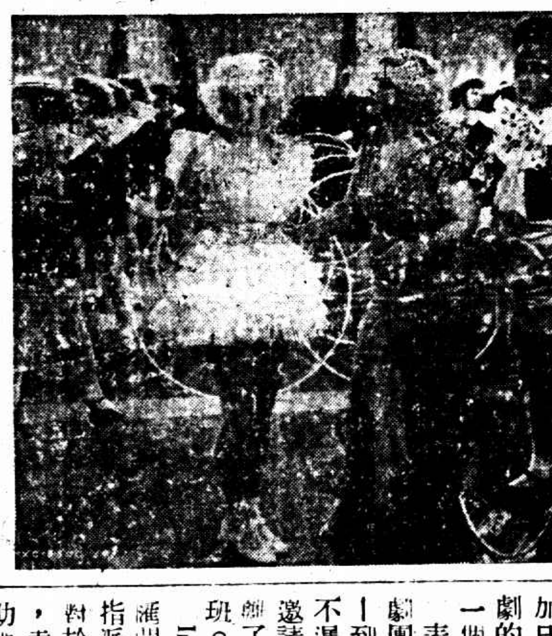

「南京」開映「神秘百老匯」之又一幕面。

「南京」開映「神秘百老匯」之一畫面●

歌唱隊中歌舞

爲了突然的刺激，要解決她的生活，她終於不顧一切，衝破了那一排少女的隊伍，而走進了楊的公室裏，刺激和恐懼，是極度的緊張，她含着滿眶的眼淚，訴說她所遭遇的故事，楊微笑的靜着，便給予了一件工作，在歌唱隊中歌舞。

後來，瓊，她自已覺得眞的進步了，她的舞蹈，如此的美妙，爲以前所未曾有過，然而這歌唱隊裏的少女們，卻在妒忌她，誰也拒絕和她做朋友，她們擺出了歌女的樣子，很嚴厲的叱責她，也許她們妒忌她的年青，她的美貌，和她的專心，她的志願；的確她那種熱望，可使她藝術逐天的進步，有超過她們使她們不及的一天。

在她屈勞哀奧倫脫戲院表演八個星期之後，這樣的歌舞班，在那邊是很少的，她已由第二排的末端，升到第一排了，在歌舞班中，這是一個最優越而重要的地位，這眞是無上的成功呢！有一天晚上，她在表演的時候，紐約影片公司的導演希勃脫也偶然來吃晚飯，他到他屈勞哀，想來表演他的樂劇「Innocent Eyes」的，然而當他看見第一排着末一個少女的時候，他似乎把他的任務，什麼都忘卻了－這可愛的孩子，她的舞蹈，每一動作，每一姿勢，什麼都使人悅意的。

不必多說，稀勃脫便要求經理替他介紹，經理應命介紹之後，瓊眞是一個迷人的少女，當那戲台主人請她明天參加日戲，表演新的樂劇的時候，就決定給她一個固定的職位。

表演 Innocent Eyes 的劇團，第二天就同紐約－到百老匯去表演，毫不遲疑的允許了他們的邀請加入，瓊使決意脫離了奧倫脫武萊斯歌舞班。

的姑娘，告訴她穿什麼衣服，用什麼東西－胭脂棒，香粉，服裝，瓊被人迎入了後台的化裝室裏，她眞沈醉的，這樣的熱情，使她得到一種深刻的印象，而心理是十二分的快樂。

到百老匯表演

Innocent Eyes 在百老匯一連表演了幾個月，在這個時期之中，她注意到歌舞班中的少女，留心她們服裝是怎樣穿法，怎樣扮做男人，她更熱切的把她們所表演的和她自已比較，的確，對於他們的注意，正和別人一樣，凡是和她接觸的，她都在深深的探討和研究，她更研究到自已本身的問題，結果得到了不少有價值的結論。

在表演 Innocent Eyes 的時候，瓊的成功，雖是遠遠的不及今日，但已得到了成功的實驗，她得到了不少的朋友，而其他的成功，更是使人驚服，她所熱望的幸運－也許以自有特殊的事件來滿足她的慾望，因此她又在懷疑而驚奇了，她究竟怎樣才好呢？於是她又偶然的想到在她家鄉人的嘲笑之中，於她的成功道上，也未始不可得些收穫，他們雖祇是把苦痛和煩惱給她。因此，她便決意要回去一次到家裏去跑一趟。

當她離紐約之前，不多幾天，尼爾斯格蘭特論曾經有電話給她，說是米高美公司將到紐約收羅新演員。

「他看見你的舞蹈，昨天晚上，」這代表說，「並且希望你到銀幕上去嘗試一下。」

瓊對於銀幕工作，並沒有多大的刺激和興奮，使決定到家鄉去，但這位代表卻堅決得很；因此，她祇有馬上回干薩斯城去。

要穩快的汽車

浙江路 小花園 **有利汽車行** 問電話 九〇九一〇

價目公道 開車誠實

胡珊口中的「一個女明星」

只要不妨礙劇情 算什麼犧牲

（秋雲）

鉛色似的天空，陰沈得像哭喪人的臉孔，看來又是像要下雪了。利刀般的寒風，夾着細微的灰塵，陣陣地向人仙襲擊，刮得馬路上的人都紅着鼻頭，縮着頸地走着。

剛吃完了晚飯，電話機鈴鈴地響着原來是天一的T君打來的，告訴我「南方梅蘭芳」薛覺先唐雪卿主演的「歌台艷史」今晚就要開拍了。於是，我也就變成了紅鼻子，縮着頸，冒砭骨的寒風上了大一。

攝影場上的燈光是那得光亮亮的，佈景卻搭了二個，據說今晚兩部戲要同時開拍，一部是陳玉梅胡珊余光主演的「歡喜冤家」；另一部就是南梅辭、先夫婦主演的「歌臺艷史」。

距離拍的時間還早，一部份演員才在化裝室裏化裝。這時，胡珊卻高占着客廳裏的沙發，（是佈景裏面的）和幾個工作人員在大開其話匣子，笑嘻迎人，嬌嬌滴滴。

於是 我也過去湊熱鬧

她微笑地站起來讓一點位子給我坐下，接着就這樣地聊着。

「胡小姐，近來眞忙呀！「一個女明星」，「似水流年」剛剛拍完，現在又在開拍「歡喜冤家」。

「還好。」她輕輕的回答。

「胡小姐是過不慣沒事情做的。」一個工作人員在三點一四一六（按：三點一四一六即數學上之派，派者拍也。）同時又像很知己似的。（？）

「胡小姐你覺得你主演的「一個女明星」的成績怎麼樣？請發展一點意見。

「眞是慚愧！我做得不好。」她謙遜了一回，又哈哈的笑着。

「客氣！！客氣！」

「我（胡珊自已）對於這部片的意見，是很滿意的。不過，除我之外，其餘，都做得很好的，特別是梅振鐸的演出－一點文明戲的味道也沒有。場面也很熟練緊張，全無一點－悶的空氣，使人看了覺得發睡。」她笑哈哈之－帶着莊嚴的語調說。

「－相信胡小姐一定表演得不錯。」這時我已想起在時報上她的裸體照片了。「聽說胡小姐在這部片裏有大犧牲：…」

「只要對劇情有幫助而沒有妨礙，這有是什麼犧牲。」我的話還沒有說完，她已很快的下去了。

「那末，請你略略地告訴我「一個女明星」劇中所敘述的故事吧。」

她點一點頭，沉思了一回，隨後就娓娓地講起來了。

〔「一個女明星」的劇情是〕描寫 個窮困的小學教師－他是 個熱心提倡平民教育者－寫了一部提倡平民教育的電影劇本，送到某公司去應徵，結果是退回來。因此，要把劇本毀掉，爲他的妻子勸阻，並告訴他她有個舊同學也在電影界有名的批評家，如果帶這劇本去請他介紹，一定可以成功，果然，劇本給公司採取了，他的妻子也被聘爲該劇的女主角了。

可是他的劇本來是一個喜歡裝飾愛慕虛榮的人物，該片問世之後，經批評家的大吹大捧，居然成一個女明星了。因生活方 的不同，和厭惡她的丈夫窮困的生活，結果她倆決裂了，她把愛情投給一個在追求她的闊少爺去了，並且脫離電影界，誰料過了一 日子，闊少爺別有新歡，把她遺棄，趕出門外！至此，她已覺悟了，迴思往事，悽淚下！終於另想回去跟着她的前夫過生活，可是 了門口，正望着她的前夫和他的夫人，她在茫茫的人海中簡直找不着她的歸宿了。

講 這裏她已有點疲倦的樣子，幾時場外的拍戲鐘響了，她像小鳥似的跳起來，笑一笑預備拍戲去了。

影刊

第伍期　每逢星期肆出版

時報播音講稿欄

（雙十文化社播講）

▲播音課目　國學、國語、職業英語

▲播音教授　周椒甫、韓瑞恒。

▲播音電台　上海永牛廣播電臺、呼號XHHJ　週率一〇八〇　華脫二四〇

·課·程·表·

星期	上午七時起	下午五時三十分起
一	職業英語	職業英語
二		國學
三	職業英語	職業英語
四		國語
五	職業英語	職業英語
六		國語

介紹一個不要學膳宿費的學校

——只須訂閱時報一份——

現在上海有一個學校、非但不要學費、並且連膳宿費和其他雜費一概不要的、這個校裏專門研究國學、職業應用中英文字、和職業應用智識等科、照常上課、諸君若有意入學、只要訂閱時報一份、（講義分期刊登播音講稿欄）你道便宜不便宜呢、值得不值得呢、那末這個不要學膳宿費的學校究竟在什麼地方、就是上海南京路永牛廣播電台用無線電教授的雙十文化社、

兩件大事

這裏單講開拍　（周章）

藝華公司的兩件大事㊀「中國海的怒潮」將公映，㊁史東山導演「女人」開拍。這裏，不設公映，單講開拍。

聯華導演費穆繼「城市之夜」之新作「人生」•將在新都開幕之「金城」公映•主角即阮玲玉•鄭君里•

黎明暉這「女人」

想起那時候還不曾失掉王人美的老宗

今日看　今日史東山周克發明新鏡頭

黎明暉王引暴同學

㊀ 就在這地方換上一段

「女人」這劇本眞和史東山有一樣的「妙，」史東山妙在注意小動作，譬如碰見了一個人，（倒不一定指女人）如果這個人身上有什麼地方合於他的審美條件、他至少要舉起他的手，就在這個美的地方摸上一摸、笑嘻嘻地稱贊一番，「女人」遇到他，總有點担心，即這一次他自編起「女人」劇本，加之這劇本充滿妙想，妙人妙事，其收穫必妙絕塵寰。

㊁ 第一他證

更妙，自然是主演這劇本的黎明暉大妹妹了。記得老朦昨天走出時報館到黎豐園的途程中對我說：「黎明暉纔眞是女人，×××，×××，×××，任憑她們紅透了天，也追趕不上，根本膽識和閱歷先不够。」我很贊同此說，黎明暉眞不媿「女人。」上一次在什麼地方吃飯，我跟那時候還不曾失掉王人美的老宗說過：替黎明暉說好話，祇消舉一個證就足够。假使，有四五個不平凡而帶點嚴重性的男朋友，同時來訪見你，就說你是××，誰敢担保你能够應付這四五個人於皆大歡喜的大場面中？而我們的黎明暉卻有這本領。前兩個月，在天一公司我先親眼見過，會客室，藏起四個人，黎明暉之外。一個邵老板。一個外國人，一個西裝少年。這時候可說全是黎明暉的市面，一會兒英語，是對外國人攀談的，一會兒廣東話，西裝少年好像是廣東人，一會兒國語又上海話寧波語，跟邵老板對答，他說話不讓有一刻停頓，就不會使全室空氣有一點岑寂」。老宗當然正和老朦一樣絕端傾倒黎明暉這「女人」，最後他告訴我：「黎明暉的寫字椅，値七十元。」

妙！黎明暉之主演「女人」！

㊂ 究竟有多少女人？

史東山爲「女人」想去請黎明暉，眞如上海人俏話一般，虧他想得出」，但是「女人」既成一劇本名稱，顧名思義，女人，那末究竟有多少這中間少不得包藏大批女人呢？這應該先告訴出來。一．黎明暉，那當然是她飾演主角，聽說是一個大學生在出嫁以後踏上浪漫的時代旋輪的美麗的「女人」，二．胡萍，我們建設的社會所需要的標準「女人」，（注意不作標準美人或模範美人解）三．黃耐霜，抱着玩世主義而多少傻失去骨格的「女人」。四，五，六，七，倉[illegible]秋，陳競芳，曾雲朱秀英，都是這「女人」的女人，同時每一個女人在「女人」中都顯明地指出她的關係和影響，史東山又精細地從每個女人身上寫出甚多的刺激和諷笑。「女人」，纔是集合各個社會的女人成份而成的寫實影片。

㊃ 那末「男人」呢

聽史東山講戲，他說：這一戲中有兩個乳娘，這也是我們所不忽略的女人，有一個乳娘生生地抛了她剛產生下來三個月的孩子，來哺乳給一個不相識的孩子吃，這問題就顯得嚴重了」。影戲這玩意兒一輩子逃不掉女人，別說「女人」如此，那一部影片不是這樣，但是「男人」中也不會沒有，而且不怕不重要。「女人」中就有一個很關緊要的男人，史東山又少不得摸摸自己八字鬚，頗費躊躇了。最後他挑中「中國海的怒潮」主角王引來做這「男人」，他們公司裏，都說史東山眼光眞兒，黎明暉揀得「天衣無縫」，王引又被挑選得「恰到好處」。祇消放開眼來看看「中國海的怒潮」的成績，不怕「女人」不成功！（按王引即王春元，亦一老明星。現已改名，）他說：「我有決心另外做一個人」。）

㊄ 日看今天復旦大學

閒話少說，且請你們注意今天上午復旦大學的熱鬧，臨時演員不輸「體育皇后」，藝華公司的職員，全半數被史東山調到「女人」的最前線去，替「女人」在復旦大學和戲爭一些場面。除臥倒床上的卜萬蒼不算，鄭應時岳楓等「藝華導演」都出馬照料，Camera-man是老牌子周克，一切都可以放心，「女人」的第一砲，至少要把險響徹雲霄，嚇一大上海的「女人」。

黎明暉王引戲裏是同事，在足球場上翻跌，這一場戲，黎明暉就表演如平常擅長的多方面敷衍人，周克隔夜跟史東山商量，據說有新發明的跟鏡頭，那末今天上午眞的造反了。

米高梅歌舞片中常見的一位無名女英雄、什麼時候纔能發跡呢、這個天曉得。

體育皇后 聯絡運動健將

星期二在聖愛娜演出

「體育皇后」黎莉莉近與運動健將陳洪光等過從頗密，星期二晚黎與陸鍾恩、黎明暉、胡笳、孫寶慶等在「聖愛娜」演出。電影界與運動界聯歡，老滕認爲一九三四年好現象之一。又外傳明暉與長與（陸鍾恩）之感情已超過普通友誼以上云云，則太史公暫抱「子不語」之態度。（又訊，甜姐兒星二又偕導演孫瑜赴西青看女子籃球決賽，對於兩江之獲勝，殊覺歡欣云。）

加利古柏與「化身博士」男主角佛力馬區女主角瑪琳霍卜金合演新片“Design For Living”大光明將映

讚六將 也要過五關

（老記者）

上海廿四小時　牛頭導演　人牌配　大顯顏色

天牌老袁當嘆我道不孤

元旦早晨，在床上翻閱日曆，看見「沈西苓主演全部有聲巨片二對一」的一頁廣告。閉下眼皮想一想，眞够味。這是民國廿三年第一個笑話。

昨天二三十翻開影時報，看見「天牌導演袁叢美」的一行。以前，對老袁，我們常用一面部表情十分深刻」來形容的。現在竟被稱之爲「天牌」了，想起來總是老牌開的話把戲，眞也够味，這是民國廿三年第二個大笑話。沈西苓的面部表情，雖把阮玲玉小姐强得多，可比老袁就差一着。

既然老袁是「天牌」，我說老沈就該稱之爲「五六牛頭」了。够「牛頭導演」！「牛頭導演」第一次導演的「女性的吶喊」，會牛頭配四六，不見顏色。第二次「上海廿四小時」，哎喲喲，交關邪氣有道理，揆派

導演鄭老夫子正秋公第一個賣帳，說：「這是一部世界性的作品」。可是話得說回來，「牛頭」雖好，也須「人牌」扶助，沒的「人牌」，不成「人千九」，那得吃緋牌呢。「人牌」者何？有分教，待在下來個讚六將介紹一番：（以姓氏筆劃爲次）

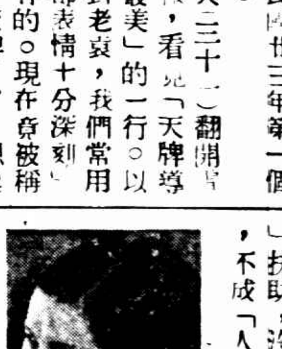

◆朱秋痕

朱秋痕

此姝有小周文珠之稱，但現在文珠胖了，秋痕就比她得多。兩隻眼睛水汪汪，不留心，會被他攝引去四魂七魄。以前兩扇門牙彈簧不靈，時向外開，目前已修理一竣，美滿無疵了。她飾一個跑逸園，舞廳，影戲院，辦「外交」的少婦，眞是初寫黃庭，恰到好處。

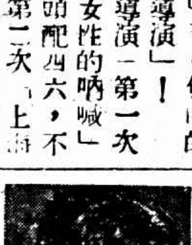

◆周伯勳

周伯勳

伯勳和金焰王瑩一樣，也是從舞台到銀幕的一員健將。一繼故都春夢」中着實出過鋒頭。本片裏，飾秋痕的名義丈夫，（註：她外交，我不管之流亞也）兼任換招牌掉招紙的洋裝漢奸。有道理，連戲子也會做人情。

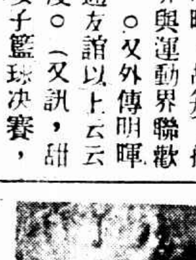

◆陳凝秋

陳凝秋

能歌能唱，善詩善文。做了破洋裝的那派戲，見「夫」。讀者對他大概還生疏，我找個相以的人物告訴你吧，老高，老龔，都不是這派；哦有了，最像卻爾斯福雷那一派。稱他「東方福雷」吧，我想大可不必，「東方××」，「東方×××」，太看輕咱們自已呢！

◆趙丹

趙丹

他在「琵琶春怨」中做了一點戲，可是到蘇州拍「滿江紅」一時，許多姚蘇鳳的同鄉小姐都認識他了，說：「該得是趙丹哇」！濃稼農說得對，「不管是一眼眼戲，只要做得好，就會給觀衆很深的印象。」趙丹足以自豪哉。說「上海廿四小時」裏趙丹這小家伙做得最好，當然得捧上一捧。

◆顧梅君

他說捧爲「模範醜人」吧！哦，這不行。……唔，有了，回力球場皮浪多那句“Ace of Aces”借一借吧。

姊妹花

梅君蘭君姊妹倆，本片裏飾着兩個不同的人物：梅君飾的是「威司克」「白羅斯」的同志，一天到晚，都在這些玩意兒中討生活，也就是一位侍人「外交」的對象。蘭君呢，慘啦，扮一個被齒輪皮帶終日磨削的女工。這小姑娘近來老扮女工，不過，她本片裏，她沒有像在「香草美人」中似的爲洪先生拉而。她很有希望，胡蝶「眞皇后」，以示比非「僞組織」（也）非常讚美她。五虎已過，六將已讚，老記者肚子裏唱空城計了」，帶住吧。

◆顧蘭君

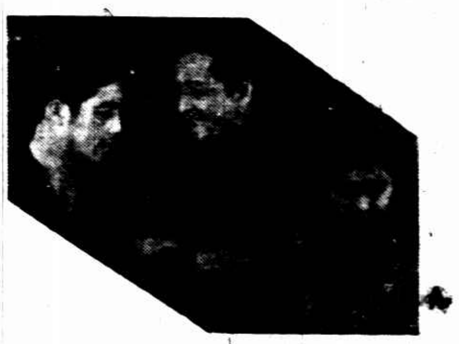

藝華新片「中國海的怒潮」、右袁叢美、中[illegible]桐、左王引。

丟曲式底銀星歪詩

（小國撰　墨耕註　孔夫子批）

▼梁篤生

美工股長梁篤生。註一
全滬藝術號召人。
親戚六眷都無有。註二
表姊表妹一大羣。註三

註一：他是聯華第三廠美工股長。
註二：在上海沒有。
註三：表姊表妹係指女同志而言。
孔夫子曰：「雖多亦奚以爲？」

▼黎明暉

黎小妹妹美而嬌。註一
歌舞界中女英豪。註二
切莫再演三角劇。註三
不然將來難伸腰。

註一：小妹妹是她的外號。
註二：明月歌舞團的台柱。
註三：她已在香港演過一幕三角活劇。
孔夫子曰：「二三子以我爲愛乎？吾無愛乎爾！吾無行而不與二三子者是小妹妹也！」

▼徐來

標準美人黎太太。註一
初試殘春眞不壞。註二
若想學個更內行。
還得找她女兒來。註三

註一：標準美人是徐來的別號，她是黎錦暉的如夫人。
註二：她第一次上鏡頭的銀片是「殘春」。
註三：她的女兒就是小妹妹，因爲明暉加入銀界比她小媽媽早得多。
孔夫子曰：「鏡頭之事，未之學也！」

▼張織雲

空谷顯名張織雲。註一
失戀一幕運不行。註二
亭子間都住不起。註三
可嘆先進銀界人。註四

註一：「空谷蘭」是張織雲得名之片。
註二：失戀雙關，一是指她聲片「失戀」失敗，一指她眞止情場失戀！
註三：據說她現在窮得住不起亭子間。
註四：所嘆者沒有保障的中國銀界。
孔夫子曰：「甘盡苦來，運命註定⁈」

▼胡蝶（其三）

孔夫子曰：「此段仍登不得。」

▼高占非

銀界鉅子高占非。註一
藝術超羣體魁偉。
過着小高忙盡碎。註二
不然雙膝染塵埃。

註一：某報選中國男星他第一名。
註二：盡碎者鞠躬也。小高是他太太高倩蘋。
孔夫子曰：「老朦說，要是小高不管老高，老高就會被聖瑪利亞女生俘虜（？）去！你們可信？」（老朦按：小鍾你講話要負責任，發誓我也沒有說過那句話。）

▼黃耐霜

玫瑰小姐黃耐霜。註一
曾經三戀謝世煌。註二
雨過天青名初起。註三
爲國爭光更增光。註四

註一：黃小姐作東京時玫瑰。
註二：老闆是梁光公司經理。
註三：「雨過天青」是請日人代拍之「國產第一次發音新片。」
註四：「爲國爭光」是她之最近傑作。
孔夫子曰：「再接再厲，努力努力！」

▼蔡楚生

NG, OK 又 CUT。註一
老蔡忙個不停息。
漁光曲呵漁光曲。註二
導演生活不愜意。註三

註一：NG是不好，OK是對了，CUT是再拍不要！（停拍也！）都是導演用語。
註二：「漁光曲」爲其新作。
註三：愜意，愜意，只有天曉得。
孔夫子曰：「三月不知肉味矣。」或曰：「三月不發薪，還有錢來吃肉麼？」

▼顧無爲

大華老板顧無爲。註一
啼笑姻緣鬧是非。註二
如心去了翠蘭來。註三
女兒寶蓮空自悲。註四

註一：「大華」公司名。
註二：爲了張恨水的「啼笑姻緣」大華與明星鬧是非。
註三：林如心，盧翠蘭都是他的太太。
註四：寶蓮是如心的女兒，媽媽走了，女兒當然要哭。
孔夫子曰：「先進於禮樂，太太也；後進於禮樂，野鴨也！」

▼葉秋心

模範美人葉秋心。註一
銀幕場中把頭伸。註二
將來運命究如何。
且看自己奔不奔。

註一：葉秋心是天一女星，外號「模範美人」。
註二：她入銀界不久，最近以主演「青春之火」得名。
孔夫子曰：「美人明星，明星美人。」

時報號外「舞刊」　歡迎投稿

從負兩父虛名不獲一餐之飽？

話當年——巨商周渭石長子 被一「紅樓老四」控遺棄…

風流倜儻

[illegible]

飄作任情爛霍之舉

夢軒弱冠時、尤喜走馬章台、自來揚兒愛紗、相兒愛俏、彼貌既姣好、財復豐富、曲院勾欄、莫不爭聚游蹤、減燭留髡、民國十三年、有名妓紅樓老四者、其時芳齡二九、夾夢軒一歲、邂逅相逢、宛如舊識、

從前燈畔互訴相思

未幾、而花開並蒂、未幾而暗結珠胎、惟是腹漸膨亨、旁觀請誚、老四自知淫業大受影響、夢軒亦心良不忍、徙以椿萱管束綦嚴、納妓絕對不許、致未敢作珠量之計、權效狡兔之謀、貿就小房子、深藏大肚皮、迫乎呱呱墮地、居然慶洽弄璋、無父之兒、亦幸有父、而老四從此拋卻舊樓、一意撫育黃口、卽此好事無常、

歡場易散

爲時未久、夢軒之秘密盡爲其父母偵知、某日歐老四情無離家、此二老不動聲色、同往夢軒藏嬌之淡水路興隆坊八號、將所有傢具搬運一空、夢軒嫌富愛情、雖違嚴命、惟有立揮慧劍、勞飛分燕、孤雛暫仍由老四撫育、應需生活之費、由夢軒按月支給、於此措置、既安父母之心、亦予愛人出路、惟夢軒經此挫折、幾悟情海即是恨海、自是絕足歡場、轉與煙霞爲友、平時一燈相對、怡然自得、屈指十稔、曾不知舊日情人固已綠葉成蔭子滿枝矣、蓋老四自攜雛下堂去後、以此一塊肉之累、殊難

重張艷幟

再抱琵琶、而來日大難、生活何出、幸遇蜂媒蝶使、撮合功成、嫁與郁鴻儒爲婦、翌年續產一兒、迄已六歲、而此小生者名大嫂、周已八齡、郁名義雖屬兩子、實際僅瞻養一兒、故對此拖油瓶既不發生聯係、自無愛惜之可言、好在夢軒堅守尾生之信、數年以來、養子之費從未間斷、雖父子會少離多、而飢寒無虞交迫、乃夢軒自廢曆本年七月十八日給付贍養費七十元之後、遂不續付、戛然停止、老四一再函催、亦不得只字之復、勢將使此孤兒徒嘛兩父虛名

補傳·教人證

小寶寶受大人[illegible]

不獲一餐之飽、老四既爲其母、

應代呼顧

求之不得、始以大嫂之法定保護人名義、訴夢軒棄遺於第一特院、據稱、自訴人張竹英（即老四之今名）於十三年隨方季江之妻往北京路盆湯弄被告周夢軒家惜會與周相識、即被誘往三馬路東方旅館姦污、嗣後懷孕生子、賃屋同居、被周父母干涉離散、但小孩教育費、向由被告供給、自七月十八日後、始實行棄遺、依民法一〇六五條規定、非婚生子、經其父認領者、視爲婚生子、被告既忍心棄遺、實犯刑法三百另九條之罪、爲特提起自訴、請求傳案訊辦云云、昨日午後由吳象祖推事開庭傳審、雙方均遵傳投案、小孩大嫂亦

隨母到庭

到庭、而夢軒之弟讀軒手足之情素深、特爲到庭旁聽、官先向兩造訊問年齡住址畢、即命張竹英陳述起訴棄遺之事實、該婦遂稱、因偕婦人方陳氏（即方季江妻）往被告家惜會、乃與被告相識、旋被誘姦、當時先娶爲妻、但生子之後、猶僅同居而不舉行婚禮、後則因故分離、惟小孩生活費仍由被告月給五十元、緣其弟讀軒向我借款二百元、嗣竟不還、我向催索、始結惡感、而被告乃不將小孩生活費續給、雖經數次函催、彼均置諸不理、祗得起訴云云、質之周夢軒供、約十年之前、我在妓院叫過原告堂差一次、但知其名老四、此後從未再見、更無同居生子給養等事、庭上以被告矢口否認、乃命原告舉證、原告律師即稱、此事始末盡在方陳氏腹中、該氏之夫生前爲被告僱員、故對被告

關係較深

須請求傳案作證、而被告父母曾往淡水路搬取傢具、母雖死、請傳其父到案、亦可證明曾經同居云云、被告律師旋提出數點請由庭上訊據原告供稱、此子係在淡水路所生、嗣我改嫁郁鴻儒、亦生一子、郁理服務於西區郵局云云、庭上繼喚小孩大嫂至案、以溫語訊之、據該孩供、八歲、誕生時日不知、生於何地亦不知、今依母度日、家內除我母子外、尚有一娘娘、並回顧夢軒、謂此係伊父、但父已久不來家中無其他男性云云、被告聞語即稱、小孩之言係大人所教、不足憑信、吳推事訊至此、以尚須調合證據、補傳人證、諭令改期再訊

瘋漢不認爺

◀爺是蔡廷鍇▶ 大書對聯亂發信

本埠西馬路東新里蔡廷[illegible]主筆尤被人顧[illegible]、該號前在天津路五福弄時、一度被盜搶劫、損失現洋二百餘元、鋼十數定、未幾該友某中暴病身故、該號父受[illegible]失、遂受驚此刺激後、神經錯亂、常空喝喊、其父蔡廷生在滬深得信仰、來、其子不認其爲親父、顧對人言、我姓陶、連他是我義父、旋又稱我父爲蔡廷鍇、其父束手無策、命其媳曳氏將瘋子送往蘇州某醫院求治、住院三月、迄未痊癒、遂於上月偕回上海、仍住該號中、不料該瘋人近日大書[illegible]聯、飭[illegible]司送本埠各閒人、並電發信札致各軍政界要人、信內播謗、令人不解、其妻無法制止、恐[illegible]、急電其翁來滬將其夫送入上海[illegible]醫院療治、現聞該瘋人進院後、心神稍定、惟仍一味胡言不知所云

匪黨狡謀敗露

膽敢僞造阜寧縣公文 意圖向地方法院 冒提要犯

著名綁匪阜寧人孫子金、先在原籍[illegible]有巨案、迨案發、逃滬上、又爲地方法院將該犯獲案[illegible]押、乃函致阜寧縣政府、請爲派警來滬[illegible]提、迨公函發出之後、實有阜寧人樊昌珠、手持阜寧縣政府公文、向地方法院投遞、請將綁匪孫子金一犯交渠帶回阜寧審案訊究等情、即將收誠底稿得什項公文上書上海地方檢察處首長撮拆等字樣、不倫不類、引起疑竇、遂面陳首席檢察官請示、當即派員將樊昌珠略詰、言語支吾、[illegible]有疑巧、乃由阜寧縣政府因另案適有公文寄到、於是遂將樊昌珠所投公文比對、則縣府之圖記大小不符、始知係僞造、意圖矇混、實屬膽大已極、命將樊昌珠收押候示、一面復函縣政府、請派員來滬訊提、昨晨由[illegible]李調良、汪明勝、[illegible]等四名到滬、向法院報到、請將以上嫌犯一併迎提、當經首席檢察官飭將在押之孫子金樊昌珠兩犯提出、加上鐐銬、交由來警帶同阜寧縣政府歸案訊辦、

蒙面盜乘夜船切富商

翁媳兩房損失萬餘

辛士輝之媳弟與車夫有通匪嫌疑

◎寧波三十一電、閩籍富商辛士輝、現任廈門銀行捷美建昌兩糖行經理、宅在戰船街三十二號、舉止闊綽、今晨二時半有蒙面匪四、持斧乘船至宅後越牆登樓、刦新媳房及辛臥室、四時攜贓乘原船由餘姚江逃去、損失金珠銀洋值萬餘元、辛妻弟王金官車夫張阿甫有通匪嫌疑、被拘偵訊、

贈送禮券

禮券原則

㊀此券隨時報奉贈，值大洋一元，不准賣買，購物有效期，祇有三天，即本星期四五六，過期作廢。

㊀用法將此券剪下，即日赴永安公司，二樓走頭部，陳列海京呢羢處，買海京呢，或海京毛毯，車毯，每次買海京毯一張，或男女海京呢袍料，大衣料，或西裝料，在雙幅二碼半以上者，即可搭用此券一張，五碼以上搭用兩張，餘則類推。

㊀永安現在大減價，所有海京出品，已減至最低限度，大衣呢有雙幅每碼祇售洋二元九角半者，美麗毛毯，有每張六元九角者，請　諸君勿失機會，去得便宜中之便宜，減價中之減價，來貨不多，捷足先得，以免向隅。

㊀海京呢，非但是西裝最良之衣料，若用之做男袍，女襖，或夾衫，夾袴，美，煖，廉，牢，四德咸備。

㊀海京傘毛絨毯，美麗耐用，勝過舶來品，然而價不及洋貨之半，作古歷年禮，更使受者，早晚見海京毯，不能忘隆情厚意了，（每條可搭用禮券一張）

限於財力

生不能同衾 有情人 死在一處

多情警士攜其情人聯袂投江

江心

南京人張長和、家居閘北共和路小菜場附近、向在某工廠內充當小工、張有一女名紅子、現年十八、民國十一年間、張因有急用、特向其友人劉某借得大洋十八元、後因劉屢次追索、

無法歸還

乃將紅子押於劉某爲女、抵償債款、劉向在小東門內光啟路開設薦頭店、自得紅子後、即攜回家中撫養長大、改名爲劉紅子、會有市公安局一區二所警士劉永剛者、現年三十一、山西人、平日奉派站崗於光啟路上、因之與紅子朝夕相見、得以認識、旋兩人意見相投、結爲密友、私訂白首之盟、惟紅子之假父等因永剛係一警士、每月所入

爲數甚微

故不願將紅子適之、且劉某秉性暴戾、平日紅子稍拂其意、輒遭鞭撻、種種虐待、不堪忍受、隨劉之心因之益堅、最近乃向永剛聲明、願與靈惡家庭脫離、並一同逃往他埠、實行同居、雖求乞度日亦所甘願、惟劉警因經濟窘迫、及名譽關係、不予同意、以致兩人無計可施、憤恨之餘、頓萌

自殺之念

前晚八時、許劉警以假沐浴爲由、請假出所、偕同紅子步往新碼頭僱得划船一艘、聲言欲往浦東、不料船抵中流、劉警即用綁腿布一長條、將自己臂與紅子之臂緊縛一起後、乘船夫不備之際、兩人即縱身躍入浦中、船夫見狀大駭、急爲設法援救、始得將男女兩人一併救至船上、旋即將兩人送入水巡隊、訊明通知一區二所、派員將兩人提回所中、轉送市公安局發落、

卡車撞傷四男一女

一人斃命一人垂危

滬西勞勃生路順泰運輸公司昨午由汽車夫楊紹慶、駕駛市照一二三九九租界照一六一四九號卡車、代勞勃生路膠州路新和記營造廠赴大場裝運木料、下午三時許返滬、行經中山路第四號橋附近、有行人多名、不及趨避、被撞倒地、計有四男一女、軋傷身體四肢等處、中有男子袁立羅一名、輾傷頭部、腦漿迸流、當場斃命、查死者年二十六、鹽城人、住中山路草棚中、其父名志遠、開大餅店、其餘四人爲周富山、三十一歲、阜寧人、住朱家灣、傷足部、郭雲常、二十九歲、鹽城人、傷頭顱、蔡子明、四十七歲、本地人、傷頭部、姜蘇氏、十九歲、鹽城人、傷內部、四人中郭雲常傷勢最重、恐有性命之虞、當經四區公安局潭子灣分駐所派警將受傷諸人車送醫院療治、並將肇禍車夫拘解總署訊核

大批女性遭逮捕

幫助盜匪運槍

四千餘元劫案破獲

普恩濟世路

寓居法租界小東門普恩濟世路開貢包車公司之鹽城人袁光甫家、於上月卅日黎明時、突被持械盜匪十餘人侵入、劫去衣飾等物值洋四千餘元、報告法捕房請緝、由包探拘獲盜黨、吊出手槍珠彈[illegible]、茲悉該案發生後、由特別機關第二組正探目呂竹林、王如松、[illegible]會同探目張道榮、包探沈金時、陸金祥等偵悉是案盜匪於日下午五時左右在公共租界福煦路一百廿八號中門牌盜黨[illegible]寓內秘會、遂於是日下午五時會同該管成都路捕房中西探、按址密往、拘獲盜匪陳榮生（廿五歲揚州人）、陳金昌（廿八歲揚州人）、與陳係弟兄與同黨陳樹（十九歲紹興人住卡德路泰德里十四號）、張其祥（卅五歲揚州人住新閘橋）、張桂寶（卅一歲寧波人住長沙路）、陳克儉（廿三歲江北人住勞勃生路六十七號）、張阿三（廿七歲寧波人住鄭家木橋街八十二號吉安里過街樓上）等七名、帶同捕房、訊據陳榮生、陳金昌弟兄供出家住閘北海昌路天佑里十八號、妻子與同作盜婦擔任代運凶器手槍等語、探等又往閘北四區公安局會同警探按址前往拘獲陳榮生妻陳女氏（十六歲丹陽人）、陳金昌之妻陳葛氏（廿二歲寧波人）與同黨盜婦張崔氏（又名金寶廿一歲通州人住廈門路如意里廿七號）、羅陳氏（十八歲山東人住閘北長安路長安里十四號）、女子王林妹（又名毛囡十八歲北平人住共和路永祥里六十五號）等五口、在陳榮生等家內抄出白朗林手槍四支、珠彈四十九粒、原贓現鈔二百元、提回捕房、訊據該氏等供認代運手槍不諱、捕頭命將分別收押、昨日上午將陳等男盜七名解送第二特院刑一庭請究、由吳方號推事升座提審、先據捕房律師費席珍陳明案情、略謂被告等係與昨晨普恩濟世路袁姓家劫案有關拘案、現在捕房、須再細偵查案情、補拘在逃同黨、請求改期一星期、暫將被告等羈押、俟查明案情後、再請訊辦、並將手槍珠彈呈案、嗣由包探報告拘捕被告等經過情形、遂上復襄、向各被告逐一略詢之下、堅諭改期一月十三日再訊、被告等仍分別還押、

兩人服毒

杭州人陸志固（二十二歲）昨日化名王永祥、投雲南路惠通旅館、開二十一號房間、於晚七時許吞服生雅片自殺、被茶役察覺、報告捕房、派探馳至、將其車送醫院施救無效、旋即斃命、

住閘北中興路孔家木橋談家宅之本地婦人李氏（二十五歲）、日前因向安徽人某所開之織布廠索討房租、雙方發生口角、發生衝突、氣忿之餘、頓萌短見、前晚潛服生煙圖盡、旋經家人瞥覺、送入醫院救治無効、延至昨日下午四時身死、

女店主鎮靜

出後門報捕 擊倒劇盜

搶得金器兩件

運劫不慌不忙

前晚六時許、東熙華德路西華里五號仁成貨器店、突有盜匪五人闖入、內二盜執有手鎗、嚇禁聲張、即行搶刦、斯時店主婦丁華氏適坐於客堂內、致所載金練一條、耳環一付、金表一只、戒指一只、價値數十元之財物、盡被搶去、盜等

心猶未足

正欲再刦、詎該店學徒某甲方自外歸、盜等聞有叩門之聲、疑爲警探所悉、急奪門而遁、店主婦乃即潛於後門而出、跑至弄口、適見匯山捕房十三號巡捕華捕行經該處、當告以盜刦事、並見二盜、尚未遠行、正在對面潤德里弄口圖逃之際、氏即示之、捕當

喝令兩盜

止步、然均不從、捕乃向盜開放一鎗、適中一盜腿部、該盜亦即出鎗還擊、幸未命中、捕無法、復開一鎗、中盜腹部、始倒地臥斃、尚有一盜、竟被兔脫、捕乃即報告捕房飭派華探長毛伊文包探沈斌奎、前往調查之下、當將受傷之盜車送同仁醫院醫治無效、

旋即身死

身畔查得原贓金耳環一付、戒指一只、及手鎗一支、子彈四粒、彈殼兩只、該盜身穿駱駝絨袍子、元色布罩袍、瓜皮帽子、黑布鞋子、年約二十餘歲、尸體舁入斐倫路驗尸所、昨晨由第一特區地方法院委派郭煒恢檢察官偕同魏張二法醫書記官千祖翼等、蒞所驗明尸體、訊據探捕等稟明前情一過、郭君遂諭驗得外者

無名男子

委係生前被捕槍傷腹部身外、在死者身上搜得手槍一支、子彈四只、彈殼兩枚、均交捕房存舍、另耳環二只戒指一只交事主丁華氏領去、尸交普善山莊收殮、

西愛咸斯路破獲毒品機關

嵩山路捕房據密報、有人在西愛咸斯路某處秘密立大規模製造嗎啡毒品機關、金督察長即飭探目率領探員數人、於昨晨一時許、密往該路二百八十八弄內、挨戶搜查、距該弄三號小洋房（三層樓）內製造毒品犯人已聞風逃逸、追探員等查至十三號屋內、闃無一人、僅抄得製造嗎啡之器具花色大缸五只硝鏹水（譯音）藥水、洋鹹等多種及檯椅等木器（約值千餘元）滿裝兩卡車、運赴捕房、一面派員偵緝主犯究辦、

火警誌彙

●滬　西虹橋路口首張貴寶家、昨日上午十一時卅五分、因燒飯失慎、頃刻間延燒至鄰十九號李紀海李阿勝等三家、計焚去瓦平房七間、茅屋四間、直至下午一時許火始熄滅、

●南　車站路價人路二十五號草屋內之鹽城人顧春和、顧稻柴爲業、昨日上午[illegible]時許屋中起火、頃刻間[illegible]屋頂、歷[illegible]小時許、火始熄滅、計延燒草屋五十餘間、共焚毀三十餘家、後警士將火頭顧春和一名帶區究、

●城　內[illegible]飲池[illegible]灣里七十九號寧波人徐慶來、所開之絨線衫廠、于昨晨三時五十分、因廠被閣內失[illegible]起火、[illegible]穿屋頂、幸經救火車趕到撲救、始行救滅、未成巨禍、

●天　寧人袁其[illegible]、年六十六、居住閘北臨平路一百十一號、開設糖果店、昨晨二時許、其家樓上、突然火焚、起火原因、係袁臨睡時、將煤爐置放牀旁、藉以取暖、不料袁家人熟、爐火燃燒[illegible]、延燒地板、頓起焚燒、未幾火穿屋頂、鄰右二屋亦遭延燒、由救火會駕車到場灌救、歷一小時、火始熄滅、

海上奇談

值價七八元名貴書籍 竟以兩角出售

出版界出新聞 從此人人歡喜 家家都備

忙煞書店朋友

近來到處都嚷着不景氣，出版界當然不能例外，查其原因，都爲了書價太貴，你想爲了環境的需要，去買幾本萬年曆，家庭寶鑑，海上大觀，交通指南，郵電必讀，百科大全一類書看看，統計起來，如果沒有七八隻老洋的話，休想「據爲己有」，可是現在有出人意外的事情，在新年新聲中，竟有人特地把上述各書的精神集合起來，選精摘要，編成一本三十二開大小好書，牠的名目叫做「生活快覽」，全書約有二百頁，紙賣二角大洋。本埠三馬路申報服務部，霞飛路生活書店，四馬路現代書局時代圖書公司，望平街中西書局新生命書局二宜齋，麥家圈新華書局，各大報販。外埠各大書局，都有出賣。寫信到上海法租界福煦路六四五號日用生活社去買亦可，不過要另加寄費二分，近來各處書店朋友，都大忙特忙，就是因有那「生活快覽」確實內容豐富，切合實用，人人爭購的緣故，聽說現在再版出書，又已經賣去一半多了。

德國猩標白濁專約

梅濁剋星

特種梅濁剋星

五淋白濁 一盒斷根

藥房均售

特價

汪意

茲有女孩汪[illegible]上海人六歲名[illegible]於一月念八日下午三時[illegible]失蹤[illegible]三十元[illegible]

現在上海有一個學校

兩件

這裏單

黎明暉這「女人」（周章）

不是這樣，但是「男人跳」。「巾卜會沒有，而且不怕不重要。「女人」中

黎明暉王引戲裏是同學，在足球場上亂跳，

這一場戲，黎明暉就表演如平常擅長的多方面敷衍人，周克隔夜跟史東山商量，據說有新發明的跟鏡頭，那末今天上午眞的造反了。

國產新片「中國海的怒潮」、右實書實、中麥桐、左王引、

姑娘近來老扮女工，不過，本片裏，她沒

註四：「[illegible]」

「國產第一次發聲片。」

車中血戰

西人遇綁匪

英國醫生勞勃生R.C.Robertson、年四十四、寓法租界霞飛路一三九一號、其診所設於愛文義路一三二〇號、自置汽車一輛、租界照會爲大八八四號、市府照會九大〇八號、雇許阿鳳爲車夫、每晨九時乘車赴診所應診、十二時返家午膳、下午二時復往診所、五時返家、勞氏來華、即

懸壺海上 迄歷十載、能操華語爲人和藹、喜結交、故中西友朋甚衆、尤好善舉、昨日下午二時、勞循例由家赴診所、詎中途突遇綁匪四名、連車覩去、但越四十五分鐘後、即無恙出險、而其經過周極可怕、

查勞氏家 中有一廚司唐姓之六歲子、因欲種牛痘、昨日下午二時勞氏往診所時、即將唐姓子帶往、唐子與車夫並坐、行抵哈同路愛文義路附近、遙見一小車在前、迨汽車馳近小車邊、此小車夫忽故意由路側向路中行、汽車不及殺機、遂將小車撞翻、車夫亟棄車趨避、斯時汽車已停、許阿鳳正欲下車交涉、不意、

突出綁匪 四名、兩匪分左右各持手鎗、啓門登車、坐於勞氏兩旁、餘兩匪亦持有手鎗、將許阿鳳擠之下車、命由一匪司機、朝北至愛文義路轉灣向西面疾駛而去、

匪駕車逸 後、被撞之小車夫早已不知去向、度爲同黨無疑、匪駕車由愛文義路朝西至膠州路北朝西向康腦脫路迄極司非而路白利南路愚園路直抵凱旋路、沿途連帶被綁之唐姓子、在車中啼哭不止、而勞氏勇甚、竟在車中與匪抵抗、結果得以脫險、蓋勞氏自匪登車後、操華語請匪曰、

余係英人 並無資產、綁余奚爲、汝等得毋誤綁耶、匪不之顧、迫車開行、勞乘匪不備、舉拳向左邊之匪猛擊、匪怒開槍一響、勞氏閃讓得法、彈穿其所着之大衣前襟、左足皮膚略被擦傷、而該彈由勞氏足部擦過、直向下射、車內之踏脚鐵板爲

擊成一孔 時車已過北豐花園而抵白利南路、勞氏操華語狂呼救命、無如該處一帶荒僻、行人尚稀少、厥後勞氏復舉拳擊司機之匪、圖扭其手、使不能開車、匪又開一鎗、彈出時適勞氏又舉手擊開鎗之匪、致彈反中於該匪自己之右手、鮮血淋漓滿車、是時唐姓小孩大哭不止、匪猛捏孩手使

痛禁勿哭 孩不顧、匪竟欲以鎗擊孩、勞氏亟擋阻之曰、彼係一無知之小孩、乃父爲一廚子、並無錢財、汝輩之毋乃太忍耶、汝苟殺彼、毋寧殺余、言時隨將該孩拖至車廂、恂坐其膝上、其愛護小孩之心、溢於言表、殊足令人欽佩

當時挑見 勞氏捨死忘生、維護小孩、即未開槍、第勞氏仍不時以拳擊匪、匪憤極、以手槍口抵於勞氏之太陽穴畔、開放圖畢其命、詎頻頻扳機、子彈鯁於鎗膛不得出、然勞氏神情自若、絕不之懼、旋車抵南凱旋路、勞氏懷中取出護照、請匪曰、余爲英國人、此護照可資證明、此處已荒僻極點、人跡罕有、可以釋余返、余決不報捕房可也、匪見其護照中挾有

鈔票一捲 （計二百五十元）、乃劫之、並將友人贈與勞氏之價值一百五十元之金錶一隻劫去、勞氏乃曰、鈔票與金錶共約四百金、足塡汝等之慾、余絕不懷吝、惟請釋余回可矣、匪如其言、遂各下車逸去、勞氏因汽車無人司機、乃抱唐姓子下車、步行至極司非而路、始偏得黃包車投靜安寺捕房報告經過

記者於出事後二時、即以電話向勞氏聲述欲造謁面叩遇險經過、勞氏滿口應允、絕不似尋常被綁者之謝絕一切過訪、記者前往時勞氏則候於門首延入述如上情、

一對小情人想想好笑 風流案一變而爲姑嫂爭權 承認爲婿又指控告 別具用心 要求追回監護權

杭州訊、杭市長慶街富孀夏郁秀慧（見多人圖左而旁爲手法院旁聽之親戚）生有一女名少春（見圖戴黑眼鏡）寄養未嫁之姑母夏溯卿（見圖半身戴帽）處、代行監護、詎夏家有戚趙永年、（見圖）、艷少春之色、以

遊湖爲名 誘至許莊、竟成苟且、事爲夏溯卿所知、遂以監護人資格控訴趙永年强姦未滿十六歲女子於法院、經判罪後、趙表不服、上訴於高等法院、迭次傳訊、夏少春迄未到庭、高院謝推事深爲震怒、於昨日勒傳夏少春及其母郁秀慧、姑母夏溯卿到庭、夏不得已而

大壓眉尖 之絨帽架黑眼鏡到庭就鞫、以兩家都係富室、隨擁來觀者人山人海、高院以庭不能容、乃臨時宣告禁止旁聽、詎開庭後、女母郁秀慧竟謂趙永年爲伊未婚壻、此次控案、爲夏溯卿一人主張、並將伊女少春囚禁、不令母女見面、係

別有用心 訊之夏少春則供在許莊與趙永年通姦是有的、並在青年路街費里賃屋同居、母親亦知云云、夏溯卿則謂郁秀慧無監護能力、曾有筆據出立、交余監護、今受監護人遭欺、自當呈控、少春與永年實並未訂婚云云、當庭郁秀慧忽要求向夏溯卿追回監護權、以是一場風流案、忽變爲

姑嫂爭奪 監護權案、引得趙永年夏少春一對小鴛鴦之情人、忍不住微微含笑、法官乃諭兩造律師辯論一過、宣告辯論終結、定二月三日宣判、遂退庭、夏少春仍隨姑母而去、趙永年則偕郁秀慧同歸、

夫妻鬧翻相見之日 服毒求死 離爲丈夫 唏噓 談婚變

嘉興訊、嘉興治安會督促員鄒學循、現年三十歲、於三年前娶東門李寶英爲妻（見圖）李現年二十三歲、結婚後夫妻雙栖嘉郡、家居本城南門老人園一號、鄒上有老母、與婦意見不合、常有爭吵、去年九月間、由鄒母邀集親族、令小夫婦遷出、乃自居於廣平橋天台山最住宅、鄒每月所得薪金、悉作家用、有時或感不敷、向母請予補助、母亦不與、以故小家庭極感快樂、詎知

變幻莫測 本月廿一日晚間十時許、鄒夫婦突因細故、發生爭吵、是時天正大雪、李寶英因不敵乃夫、跣足逃出、至天寧寺派出所報告、詳述乃夫常毆成傷、經該派出所派警傳鄒、鄒已離家、李寶英赴惠民醫院醫治、翌日延顧紹鈞律師爲之委託、備狀向地方分院告訴傷害、業經驗傷、經檢察官王冉偵訊後、票傳鄒學循於二十五日開庭續行偵查、惟聞檢察官曾令雙方出外和解、鄒即挽托親友至李寶英處探詢、李不願調解、以故

和解不成 於二十九日下午二時、又開庭偵查、鄒不到案、證人劉文斌（即天台山最之夫人）亦不願到庭作證、而鄒學循遭此打擊、竟潛購鴉片一元、藏於身畔、於開庭之前吞服半數、以爲開庭之時、必已死亡、但食後頓覺頭昏、即行喊出、鄒見未生效力、於三十日上午將所有鴉片盡行吞服、旋被偵緝發覺、奔告其母、即送三一醫院醫治、經院長陳召恩施救後、

始離危境 昨日上午記者至三一醫院三十六號病房內探鄒、鄒已清醒（見圖）乃與作簡單之談話、鄒云予與寶英本甚相得、寶英與老母發生惡感、遂出移予極力忍受、免爲他人訕笑、此次發生事故之前、寶英於本月十日十一兩日離家兩天返家後、即要求向予索費、予始終忍耐、予本喜飲酒、因此亦被絕、寶英則不予諒解、廿一日晚間因細故發生衝突、寶英竟

跣足離家 奔至派出所報告、聲言在路中滑跌、以故臀間等處受傷、向法院驗傷、請求予毆打云云、記者又詢以是否經過和解、鄒答彼（指寶英）在醫院時、予挽托親友往探、惟所提調件太苛、以故不能和解、予處此環境、實不願在此塵世、且予更無顏見母也云云、言時唏噓不止、是時適另有友人探候、記者乃辭之而出、

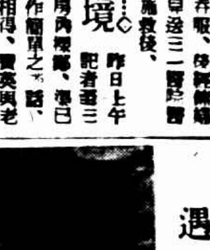

夫有外遇 氣憤尋死

無錫訊、西門外居民沈士芳、家道小康、娶妻秦素英（見圖）、二九年華、風韻尚佳、結婚迄今、未及一載、沈士芳忽另結新歡、不常返家、事被其妻偵悉、雖一再規勸、毫無效力、日前沈忽返家、向其妻索取首飾、其妻不允、又生口角、繼即動武、事後秦氏氣憤萬分、遂乘人不備、潛服雅片、未幾毒發、面色慘白、家人情知有異、急送醫院、始悉吞服雅片、幸救治得早、得慶更生、

乞兒惡作劇 艷妓渾身臭 得罪客人

徐州訊、名妓花筱樓、（見圖）籍隸揚州、芳年二九、姿色秀麗、擅歌舞、善辭令、走馬章台者、莫不趨之若鶩、而待客手腕、尤勝他妓一等、故邇來已獲花國總理之美名、詎意昨晚應局出外、行經中正街北首、迎面突來一乞丐、向筱樓求乞、其娘姨花月香、不惟不給、反破口大罵、旋即互相動武、筱樓此時亦下車相助、將該乞丐痛毆一頓、不料此際後來二丐、一以拳擊花月香、一則入附近廁所、手捧屎糞、向月香面部剜抹、筱樓覩狀、氣憤異常、乃對二乞兒堅持抵抗、乞兒遂將手中餘剩之糞汁、向筱樓臉上涂抹、以致全身衣服、亦被塗汚、一時觀者如堵、途爲之塞、筱樓月香、狂呼倒霉、待糾警到來、乞兒等已乘機逃去、只得悻悻返寓、聞其友人云、此次受辱、或係伊之客人劉某、因局台未至、乃唆使乞丐、作此惡作劇也、

野鴛鴦勾通晚父 心狠 殺親夫 判死刑面如土色

無錫訊、縣屬第八區懷下市二房廊下附近上塘村鄉民顧雲生、向業道士、父早亡、母王氏、昔年招一本鄉人金金林（見圖）老者爲贅夫、雲生則娶妻張氏（見圖）、年二十七歲、已生有子女各一、近年雲生在外營生、不常返家、孫氏年方青春、

不慣獨宿 遂與鄉人孫阿五（見圖）姘識、後阿五又與金林勾通、公然出入顧家、毫無顧忌、雲生原有驅逐金林之心、金林亦因之視雲生如眼中釘、兩人遂如

水火不容 金林遂與阿五謀殺雲生、及至本年八月二十日夜半、一時許、乘雲生熟睡之時、金林遂約同阿五及張氏潛入雲生臥室、實施行兇、先由金林以被單蒙住雲生之頭、以棉絮塞止其口、阿五

緊握雙足 張氏撳住雲生之手、更由金林跨其身上、將雲生勒斃、事後並將雲生屍身縛以巨石、棄屍附近河中、意圖滅跡、翌日經鄉人發覺、報告鄉長、將三犯拘入警局、轉解法院、經檢察處相驗屍身、偵訊終結、提起公訴、向同院審判庭、昨日本案經官判、由雷推事開庭將

三凶提案 宣讀判決書、金金林孫阿五顧張氏共同陷謀殺人、意圖棄屍滅跡一罪、各處死刑、三犯聞判面如土色、不發一言、張氏則急得眼淚直流、雷推事當諭如不服可上訴、

未婚妻另有所愛 强欲迎娶不得 控告妨害婚姻 救貧 鄉鄰亦遭牽涉

嘉興訊、新篁湯陸鄉女子魏小妹（見圖）、自幼許配同鄉顧順龍爲室、雙方均成年、而小妹對於是項婚姻、因當初未經同意、力加反對、去年十一月廿八日、顧順龍强欲親迎、結果未成、顧遂向地方分院告訴魏永福媽、魏小妹之母、魏小妹、許阿美、妨害婚姻、今（三十）下午二時、地方分院檢察處票傳告訴人顧順龍、被告魏永福媽、魏小妹、許阿美、訊人朱順和（媒人）、中途檢察官當庭偵查、偵訊畢、諭令飭回候示、退庭後據魏小妹語記者、之前會在同村許阿美家當女傭、而小妹對阿美、本兩合意、雙方自願結爲伴侶、顧順龍亦將阿美列入被告云、

本報於上星期海京一元禮券 讀者因有效期限太促致令向隅紛函要求展限今日續贈

壹圓禮券 欲知詳細 請閱第五版

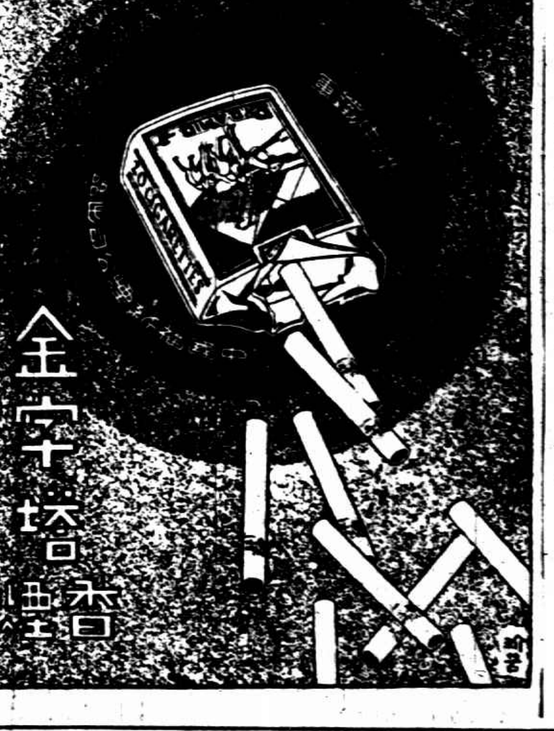

發育未全 少女受重創 見母痛哭不解其故 主人所賜 不道德

蘇州人陳阿榮、年四十五、現在霞飛路某姓家幫傭、其妻張氏、亦在浦東幫傭、有親生女兒小妹、今年十四歲、身材矮小、而面

貌秀麗 廿一年十一月間、經人薦至法租界菜市街二十八號廣東人楊阿永家爲小大姐、詎楊垂涎陳女嬌小可愛、含苞未放、頓起歹念、於上月二十六日晚上將女誘至鄭家木橋街愛多里華商旅館內

開房間 將女强行姦污兩次、事後誘以甜言密語、禁阻勿許向外聲張、該女究屬年幼、發育未全、自被楊蹂躪後、下部腫痛、礙於楊之淫威壓迫、惟有吞聲飲泣、不敢告人、至廿九日其母張氏渡浦來滬至楊處探望其女兒、女見母面、含羞痛哭、其母不解其故、經一再盤詰、女始據實告母、張氏聞之大駭、即告知丈夫陳阿榮、以女兒被楊汚損、萬

難容忍 後、亦央人向女之父母懇求勿予深究、願償醫藥費用、因女之父母堅執不允、遂報告法捕房、派探將楊拘案、一面將女送往醫院驗明被姦屬實、昨日將楊解送第二特院刑一庭、據捕房律師費席珍陳明案情、請求改期、以便捕房詳細偵

查情案 云云、繼由告訴人與被害人父女各述被汚經過、經與推事核詞向被告訊問、楊國永供詞支吾、庭諭改期再訊

時報號外 本埠 今日下午發行 影刊 隨報附送 號外畫報（第三十一期） 明日下午出版 飲食刊

顧民親吾兒鑒 自汝出走 合日夜不食俱 焦念萬分見字即速回家或來信通知住處以慰親心任事不問 望汝父亦 母字

謝家女 蜚聲花國 從良未久 忽告仳離 由疑生妬意 乘間捲逃律師請緝

無錫訊、無錫妓業、在昔全盛時代、首推北城倒鎖街之王楊四家、人稱娼閥、春夏兩季、游蹤船菜、名聞遐邇、自國民政府定都金陵、首唱禁娼之令、於是此四大娼閥、莫不銷聲匿跡、

改弦易轍 或以潮地惟良、遠適海上、或因循舊業、仍操舊生涯、五六年來、猶能勉强支持、此四姓娼閥、尤以謝姓爲個中翹楚、當初有所謂姊妹花者、即謝文玉（即大根弟）謝寶玉（見圖即小根弟）、文玉曾名列花榜狀元、十年前已嫁邑紳楊某、寶玉現年十九歲、當雛年時、人稱小根弟、嬌小玲瓏、

歌音嘹亮 自乃姊出嫁、全恃此兒支持門面、迨國府令下、寶玉向本縣婦女救濟會所請脫離、居然被其達到目的、謝家鴇母、惟於黨部威權、眼看此搖錢樹、即其生母陳林氏而去、莫如之何、其時寶玉僅十二齡也、旋父母其生涯、至二十一年秋、乃恃實失生涯、經人介紹、與勞律師楊祖安、是年多、經其生母作主、以八百金由孫律師

納爲簉室 當時曾由其母立有女據書明願充妾媵、將來並願拋棄遺產及一切請求之權、嫁與孫之夫婦間居一年、尙稱和洽、乃知好景不常、去秋寶玉忽變聲色等載、殆無虛夕、久而與明小生之爭執如科發生口角、事被孫所悉、遂監視其行動、

近水樓台 外間遂發生種種流言、謂玉頗嫌孫與[illegible]、不得自由出入、如是者數月以來、寶玉大感痛苦、至去年十二月底、竟席捲所有衣飾、乘間而逃、仍在其生母陳林氏處、同居於城西涵壽橋內、一面由孫延請律師、向陳要求聯繫、閱孫律師方面、以寶玉

無端捲逃 亦具呈公安局請爲追緝、並由某律師等從中調停、或能和平解決、惟寶玉之出奔、由於失寵被逐、綠有富商隆率團之下堂一滿仁梅台、（見本報）自正式脫離後、即卜居於廣路某旅館中、雖無有名律師爲其顧問之關係、由妬而發此變、至於寶玉如何出奔結所在云、

孫殿英與馬鴻逵

仍在寧夏省城附近激戰

平方再令孫停止西進 否則呈請中央明令討伐

◎北平三十一日中央社電、孫馬衝突、連日異常劇烈、平軍分會三十日再令孫軍停止西進後、刻尚未得孫覆電、據軍事當局談、如孫軍再不遵令撤回、即由軍分會呈請中央明令討伐、孫軍兵額、雖有四十餘團、但皆烏合之衆、如經中央下令討伐、旬日內即可解決、

◎北平卅一日電、何代表侯成返平談、孫馬兩軍、刻在寧夏省城附近激戰、證明寧夏無變化、何(應欽)兩電孫(殿英)令將軍隊撤至磴口北、截至今午、孫仍無復電、

◎北平卅一日電、門炳岳因商孫馬事、仍留綏、未赴包、孫現在寶豐指揮、後方調動極忙、

◎北平卅一日電、何應欽今日再電馬孫、令孫退至磴口北、聽候編遣、

◎北平卅一日電、今晨平軍分會例會、何主席報告孫馬糾紛事件、及對孫處置情形、

寧夏發表之戰訊

北平三十一日中央社電、軍息、寧夏電、㈠攻城之敵、被擊潰後、退據城西之大小禮拜寺及城北八里橋朱家寨一帶、三十一日拂曉、我某部向大小禮拜寺之敵猛攻、甚激烈、於午後二時、佔領該寺、㈡三十一日我某部圍攻朱家寨、因寨牆堅固、未攻下、刻正用炮轟擊中、據俘擄云、敵部傷亡潰衆、于世銘劉月亭丁綬庭、現均在前方、匿居村莊中、㈢敵部連日激戰後、已失戰鬥能力、惟寧省堡寨林立、擊破此寨後、敵又另竄入他寨、澈底肅清、尚須時日、

閻尊重中央意見

北平卅一日電、何代表侯成、三十一日午由并抵平、據談到晉後、與閻見面兩次、閻對孫馬衝突事、除尊重何意見、並希中央速定辦法、閻並有覆函復何、閻病已痊、

◎北平卅一日電、閻復寧夏民衆電、請對安置孫軍辦法、會向中央轉請、山覲寧夏亦如晉綏、但能爲力、無不盡力以赴、

◎北平三十一日電、前附馬之雷中田、現經孫殿英委爲副軍長、在磴口任後防、

蔣昨晚由京來滬

定今晨赴杭轉閩

張學良昨晨赴杭

◎南京三十一日電　蔣委員長偕夫人宋美齡女士及孔祥熙等暨衛士等數十人、三十一日下午五時二十五分乘京滬車由京赴滬、在京各要人均赴下關車站歡送、車站附近戒備森嚴、聞蔣在滬不多勾留、即赴杭轉閩、親自處理閩省軍事善後、俟辦理完竣、即由閩赴贛、督勦贛省殘匪、短期內暫不返京、

◎滬訊、蔣委員長及夫人宋美齡女士、財政部長孔祥熙及夫人宋靄齡女士暨男女公子、於昨日下午五時出京、乘特別快車附掛之花車來滬、當於今晨零時二十分抵真茹、換乘汽車來滬、分返私邸、昨晚赴真茹車站歡迎者、有楊永泰氏、上海市長吳鐵城、保安處長楊虎、公安局長文鴻恩等多人、蔣抵站時、在車中接見歡迎各人、略事寒暄、即馳車返寓、隨行有秘書一人、及副官衛隊十餘人、蔣氏約定今晨由滬赴杭、

◎杭州三十一日電、張學良今日乘汽車由滬來杭、現住西冷飯店、傳蔣今日已乘飛機到杭、惟官方否認、

◎滬訊、張學良前日由京回滬、休息一日、已於昨晨乘汽車赴杭、其出處問題、據可靠消息、聞張氏將出任剿匪軍職、一說爲軍參院長、其名義聞週內即可發表

譚部俘虜運浙

由保安處編配訓練

◎杭州三十一日電、在延平俘獲之譚啓秀部三團三千餘人、蔣令陸續運浙、實成保安處編配訓練、現已有一團約八百名運杭、保安處特設俘虜管理處、從事訓練、尚有千餘人、日內可到、

◎香港三十一日電、譚啓秀部團長孫蘭泉二十九日抵粵、

粵潢收編十九軍

香港三十一日電、龍潭附近十九路軍八連、在粵邊由第三軍第一教導團長何寶書收編、

◎香港三十一日電、陳濟棠以入閩部隊已移動、

濟南一銀行擠兌

◎濟南三十一日電、實業銀行擠兌、

不宜遲滯、昨再令限一日前集中指定地點候命、

張治中巡防福清

福州三十日電、十九路軍改編、發給恩餉一月、張治中昨赴福清巡防、

◎香港卅一日電、張炎二十九日電其夫人鄭坤廉及駐粵主任吳國鈞、謂本軍已集中惠安莆田福清候編、各同事均安、

浦城西鄉匪擊潰

◎杭州三十一日中央社電、保安處接浦城來電、該處□團何營、二十八日晚、以距浦城西鄉約二十里之洋溪尾有匪數百、實行搶劫、即將該營奮力擊潰、斃匪首十餘名、俞處長已電呈將委員長備查、

閩省府今日成立

陳儀等抵福州

◎福州三十一日電、陳儀等今晨坐當海艦抵馬江、午後晉省、定一日就職、

豫匪竄安陸境

追剿擊斃甚多

◎漢口三十一日電、豫匪□古楊馬各股、越平漢路西竄、已抵安陸境、容景芳旅之一部、二十九日追及、戰於雷公店百子橋、匪衆三四千人、馬數百匹、被擊斃甚多、傷馬無數、

羅斯福簽署貨幣法律案

減低美元成分佈告 即將發表

已發截留全國金供給之必要命令

◎華盛頓三十日路透電、羅斯福總統已於今日午後三時五十四分批准貨幣案、預料減低美元成分之布告、須於星期三日始能發表、羅總統已發截留全國金供給之必要命令、

◎華盛頓三十日國民社電、今日午後三時五十分、羅總統在財長毛根韜氏及諸政府重要長官之前、正式簽定金提案、今日適爲總統五十二歲生日、故總統對人曰、「此乃余有生以來最好之紀念品也、」

新美元爲不兌現貨幣

華盛頓三十日哈瓦斯社電、本日下午、羅斯福總統簽署之貨幣法、係美國歷代以來最重要之法律、此項法律、將一九三三年三月以來、美國財政經濟組織所經過之改革、予以確認、對於美國內部經濟發展、與國際上貨幣及經濟關係、均將有非常重大之影響、新法律將新美元定爲不兌現之貨幣、並將世界現金集中於美國、私存金全部之所有權、畀予美國國家、總統依據此法、美將貨幣在名義上所有之金成分、自由予以變更、即美國庫亦變成爲正發行紙幣銀行、而政府亦得利用二十萬萬元之匯兌調節基金、以直接干涉世界各國匯兌市場、

又引起一種擾亂因素

又自上年羅斯福總統停止金本位之後、人心爲之不定、以致國際貨幣、及商業關係、發生重大混亂、自新法律頒布之後、此種現象、即爲之中止、惟新法律所定美元價格、駢在匯兌市場按照所求律自然規定價格之下、恐不免又引起一種擾亂之因素、緣美國國庫加入國際金市場及匯兌市場之干涉、足使現金在世界分配不均之弊、爲之加甚故也、

美貨出口業尤爲便利

又由經濟上言之、美元經貶價之後、美國出口商務將因之興奮、而美國失業者衆多、急於求得工作、在甚長時期以內、商人不致要求按照新美元價格出高工資、以是美貨出口業、尤爲便利、惟是美國以貨幣貶價之故、而發展出口貿易、同時又將以貨幣貶價之故、而減少進口貿易、即以美元貶價、外貨價值因而加高故也、此事損及外國、殊有引起國際糾紛之虞、但在美國各債務國、則比較易於償還利息、以上係就國外影響而言、

中產階級以下多受害

若論國內、則私人債務、原以金元計算、現則改以貶價美元償還、一切債務自然減輕、其中受益與受害者、共分兩類、如農民困于租稅、各實業公司困于債券利息、均受新法律之賜、反之受害者、則爲抵押貸款之債權人、及持有公債之人、要而言之、凡從事儲蓄之中產階級、與依賴工資爲生之勞動者、均受其害、蓋因工資不能隨生活程度以俱漲也、此外新貨幣制度、實含有貨幣膨脹之可能性、尤其是放款膨脹之可能性、國家經濟活動、將由此而得到有力之興奮、尤其鉅事、新法律在國內國外所可發生之影響、如是而已、

接收榆關急轉直下

陶尚銘已赴榆辦理接收手續

◎北平三十一日電、陶尚銘三十晨、偕接收人員由唐山赴榆關、辦理接收事宜、戰區警察隊長趙雷、派警察二十名隨行、陶抵榆後、與儀我晤面、定日內會同臨榆縣長袁泰、接收城內縣署、

玉田保安隊調駐城內

◎北平三十一日電、薊密署訊、玉田保安隊千餘、已令調縣城內、該隊與民團衝突事、殷汝耕正留玉田調查事變眞相、柴山促殷返平接洽接收古北口、已由署電殷促返、玉田縣長董大華失踪後、刻尚未查明、

開灤煤礦風潮平息

馬家溝礦工復工

◎天津三十一日電、開灤礦潮、經勞資雙方、在津商洽結果、已有相諒解、馬家溝礦工、已於三十日復工、其餘各礦、三十一日起已相繼恢復工作、來津代表、三十日已返唐、工方所提條件、局方認爲可相當容納、將由勞方在唐協議、由陶尚銘監督進行、一渡風波、已告平息云云、

調停黔省戰事

黔邊會議和平解決辦法

◎長沙三十一日電、黔主席王家烈所部與車鳴翼等部、激戰於黔省溪鄰仁一帶、雙方死傷甚重、現經湘代理全省保安司令李覺與陳師長渠珍調停、雙方部隊各退三十里、已於二十六日起實行停戰、就黔邊部溪口開會磋商和平解決辦法、聞雙方均有意、可望解決、

宮碧澄談中央對新變

決求澈底解決辦法

或派黃紹雄率兵入新宣慰

◎南京三十一日電、新省府代表宮碧澄語記者、本人現已得友人電訊、謂已得南疆快訊、對新組織已□實、現該信日內可寄京、眞相不難大白、再自盛馬再度構釁、與疏勒組織獨立政府消息傳出後、中央認爲新事非澈底解決不可、日昨汪將會議時、聞曾提出派黃紹雄入新之議、刻正待新方之消息、如形勢果甚險惡、則決於最近派黃前往、必要時、聞尚擬派兵隨黃入新、

英方表示對藏無野心

北平三十一日中央社電、英使館負責人談、㈠駐華新使賈德幹、二月二十六日可抵滬、三月初赴京、呈遞國書、中旬來平履新、㈡英對西藏無政治野心、南疆獨立、因未接報告、不明眞象、未便答復、班禪回藏、如係中政府指派、當表歡迎、㈢英商約如何、候接到英政府指令後、再定、㈣新加坡海軍會議、原係例會、無足注意、內容關係國際、不便相告、

中西藥商店
舊貨大王
廣西路南京路口　電話九〇五六一
●從來未有之大犧牲●
●服務社會之仁行者●
本店備有上等鑽石・翡翠・珍珠・白金首飾・完全國貨・售價低廉・貨品良好・早已口碑載道・母論普通・茲因出清存貨起見・自一月十二日起特將各部貨品・一律大減價・幸勿失此機會・
廉價犧牲品
三粒鑽白金鑽石戒　原價五十元減沽廿一元
四粒鑽白金鑽石戒　原價六十元減沽廿六元
獨粒鑽白金鑽石戒　原價四十元減沽十六元
以上三種每人限購一只另贈小寶石戒一只購完爲止
南貨部　每隻自二元起
鐘錶部　特聘高等技師專鑲白金首飾式樣翻新
公估部　本店鑽石・珍珠・翡翠・寶石・鐘錶・首飾・如有出讓・估價公道
答復賜顧
播音　永生電台
節目　六時至七時・下午三時半至四時半

黃旭初

來滬 返桂

◎南京三十一日電、中委兼桂主席黃旭初、三十一日夜乘特快車赴滬、在滬勾留數日、即經粵返桂、

魯豫大雪

◎開封三十一日電、汴三十日午後下雪、三十一日晨三時後雪片似驚毛、刻已半尺許、仍紛紛降落中、

◎濟南三十一日電、三十一日濟南大雪、

何柱國會同豫軍

夾擊劉桂堂

◎北平三十一日電、據邯鄲來電、何柱國部、三十日晨克復步縣後、被劉匪竄至兗城附近、被何部石團與白鳳翔騎兵夾擊、傷亡甚衆、潰竄殷曲附近、被駐西仗陽豫軍痛擊、何部仍派隊進剿、斷其後路、刻在激戰中、

莫斯科柏林間

恢復郵航

莫斯科塔斯社通訊、莫斯科與柏林間之航運、已於二日恢復、西歐及西部國家之郵件、得經由此線遞寄、同時歐西郵件亦得由此遞寄蘇聯、阿富汗波斯、蒙古、中國與日本云、

壽寧南陽鎮收復

◎南京三十一日中央社電、本京某軍事機關頃接前方電云、閩二十八日晨八時、閩附率□□克復壽寧屬南陽鎮、斃匪三百餘、匪向大、石鼓方面散竄、等語、

安遠境剿匪報告

◎香港三十一日電、葉肇二十日電、據鄧琦昌團電、三十日偽獨三團約三百餘、竄安遠會坑附近之上坪、即派隊進勦、戰三小時、擒團長任新、斃匪六十餘、

金哲案

外部提抗議

◎南京三十一日中央社電、金哲被滬法捕房協同日領署非法逮捕案、外部已向法日使嚴重抗議、交涉釋放、

國府命令

國府三十一日令、▲派曾養甫・沈百先・張鴻烈・林雲陔・譚熙鴻・徐廷瑚・劉航琛・張公權・徐新六・胡筆江・唐壽民・葉琢堂・錢新之・盧作孚・余潤泉・皮壽官・吳申伯・葛敬中・何尚平・朱靜庵・冷遹・穆藕初・沈宗瀚・周君梅・鄒秉文・鄭辟疆・楊邦傑・黃伯樵・陳光甫・張節村・蔡聲白・王延松・駱清華・[illegible]・陳茹玄・何品良・爲全國經濟委員會蠶絲改良委員會委員、指定曾養甫・沈百先・張公權・冷遹・胡筆江・鄭辟疆・吳申伯・葛敬中・何尚平爲常務委員、▲曾養甫爲主任委員、此令、▲□委員會委員陳□木請即免職、此令、▲任命王福泰試署僑務委員會委員、此令、

人中寶
功能　補血　補精　補腦　補氣
專治　病後　產後　血虧　虛弱
上海四馬路太和大藥房總發行　各藥房均有出售

日政府將提出新米穀對策

準備大批米糧向我傾銷

◎東京三十一日華聯社電、昨年十一月、日政府實施米穀統制法、同時公定米價、設米穀部管理此事、而後因米價仍續跌、而日因米穀豐收、昨年之收成已達七千萬石、即剩約一千萬石、米價無法維持、內府外感米穀財政不能應付此種局面、國會又責問米穀統制法將破綻、以欲提農林米穀對策之法案迫政府實行、政府甚感棘手、乃使農林省設法補救、並將所剩存米運出國外傾銷、其傾銷地在我國市場、由此政策還難解決其困難、後藤農相與齋藤首相商議結果、決在本屆議會提出新米穀對策、其所之提案要點如下、㈠增米穀部擴用資金、應付農民之出售、㈡實管理朝鮮台灣殖民地米、㈢修改現行米穀統制法、則其對於殖民地米之管理方有三案、㈠在台灣與朝鮮、實行米穀公賣、㈡對台鮮米穀移入日本者規定須受政府許可、㈢在台鮮施行米穀統制法、

日美海軍勢力比較

日海軍在衆院預算總會發表

一九一六至二七年

◎東京三十一日日聯社電、前於二十七日由内田信也氏在衆議院預算總會提出質問、故由海軍方面將日本海軍第二次補充計劃完成後之日美海軍實力比較問題、向預算總會發表矣、其

主力艦　之現勢美國爲十五艘、共四五五・四〇〇噸、日本爲九艘、共二七二・〇七〇噸、至一九三六年止、軍艦年齡超過者美國有七艘、日本四艘、因倫敦條約關係、不許建造代理兵艦、故至一九三六年年底、其實力爲日本九艘、一五四・七五〇噸、美國八艘、二五一・六〇〇噸、其比率爲六成二、

航空母艦　至一九三六年、其勢力如左、日本五艘、七八・四二〇噸、美國五艘、一一九・八〇〇噸、其比率爲六成五、

甲級巡洋艦　因受倫敦條約之束縛、其勢力如左、日本十二艘、一〇七・八〇〇噸、美國十六艘、一五二・六五〇噸、(其他尚有二艘在建造中)、其比率爲七成一、

乙級巡洋艦　如左、日本十七艘、九八・七九五噸、美國十四艘、二〇・五〇〇噸、其比率爲八成九、

驅逐艦　在年齡內之比較如左、日本七十六艘、一〇五・一一一噸、美國四十六艘、六七・三六〇噸、比率一・五六、日本則表示絕對優勢、其對於

潛水艦　日本亦表示絕對優勢、日本三十五艘、五二・五五三噸、美國二十四艘、三二・六七〇噸、比率一・六一、其於

補助艦　(巡洋艦・驅逐艦・潛水艦・)其總勢如左、日本一百四十艘、三六四・二五九噸、美國一百艘、三六三・一八〇噸、由此項艘數上、日本遠多四十艘、而於噸數、則勢力相等云、

調查紐約證券交易所

美參院銀委會

◎華盛頓三十日路透電、參院銀行委員會現議早日調查紐約證券交易所、大約將在下週開始、同時參議員柯成士現正草擬整頓紐約與其他證券交易所議案、

里定寺喇嘛領袖

代攝達賴佛職權

西藏已開始察驗嬰兒

◎新德里三十日路透電、西藏達賴喇嘛死後、現以里定寺(距北拉薩兩日路程)之喇嘛領袖爲新主治者、其人爲一活佛、即將就職攝政、以待達賴喇嘛轉世者之發見、自達賴喇嘛圓寂後、藏務暫由總理與閣員治理、同時全國祈禱轉世之達賴喇嘛早日出現、凡在達賴喇嘛死時所生之嬰兒、均經詳加察驗、以視身上有何顯著之痕跡、於是將選出若干嬰兒、講養兩三年、再作最後之試驗、

蘇州男比女多

四萬七千餘

吳縣最近調查戶口已竣事、昨(三十)由公安局呈報縣府、計蘇州城區共七萬二千七百零三戶、人口共計男十九萬二千一百三十六人、女十四萬四千三百四十一人、比較男比女多四萬七千七百九十五人、

揚州　森茂祥號　宣告閉歇

開設揚城翠花街營業有年所之森茂祥洋廣貨號、以不能維持、於三十日由黃國梓律師、宣告閉歇、人欠部份、限十日內結算、欠人部份、限二十日內登記、

兩江連得四年冠軍

昨晚西青女子決賽　白乃特傷心　美婦痛失　抱恙作身　影響全隊

昨晚西青女子籃球、兩江與美婦舉行決賽、觀者擁擠、黃毛碧眼、黑髮烏睛、應有盡有、約計之、四百出頭、兩江在西青會中、已連得三年冠軍、本屆美婦實力雄厚、事前奪標呼聲極高、奈幸運不濟、該隊主將白乃特近忽臥病在床、以致未能參加決賽、實力遂大打折扣、最後結果、卒以三十六比二十三慘敗、而兩江則連得四年錦標、亦云幸矣、此外尚有二場比賽、㊀德律風以十七比十勝黃隊、戰局頗爲沉悶、惟德律風進步甚速、傳遞與合作等功夫、遠較有攸久歷史之黃隊爲佳、㊁麥令以三十二比十八勝幼級、打得亦不過爾爾、惟幼級略感苦悶而已、

第一局　兩江屈服

兩江與美婦之戰、七時三刻起始、美婦因白乃特缺席、陣線略有更動、老太婆蒙森任中鋒、鮑少克與康蓓爾任前鋒、交戰不久、兩江三連三出、一無所獲、美婦乘勢反攻、鮑少克首開紀錄、凍榮明亦頓神沖、二次遠射、俱告中的、於是反以四比一後來居上、此後兩江攻擊益急、蒲夢二次投籃、皆以毫釐之分毫釐成泡影、復經過相當之惡鬥後、美婦因鈴蒲昇、鮑少克頻頻小鈴留、連得三分、斯時記分板上、兩隊言比五之平數、老太再接再厲、再以七比五佔先、旋因鄭蒲犯規、鮑少克又昇一級、凍榮明投入大籃、傾中其一、揚名屢試不靈、第一局結果、遂以八比七暫告屈服、

第二局　美婦敗退

略事休息、繼續再戰、兩江前鋒、加緊工作、自罰、獲得一分後、曾屢次進攻、惜多不能命中、然攻勢似有轉機、如是相持良久、陣線明改變方針、以近射不易、又試以遠射、果然屢屢命中、朱後連中二球、實以十二比九領前、少克連罰得一分、奈入不敷出、蒙德又二擲、又得濡夢之翻潰、兩場四分、兩隊後美婦幾度試探月的地、陣白雲安然倡此、第二局結束、兩江以九比十二勝、

第三局　打成平手

易局再戰、美婦囚於上半時作戰之不利、陣線有更換之必要、於是蒙森改任前鋒、康蓓爾調充中鋒、接觸之下、果然風雲突變、一時兩江吃重萬分、蒙森身高體長、籃下自先建績、旋又錦上添花、比數接近相差僅一球耳、是時蒲夢急起直追、罰亦收服一城、然後復衝禦相一擲、蒙森又告中的、局勢依然緊張、一分鐘之猛烈追逐、揚名與蒙森突出、平添三分、蒙森心猶不死、仍緊緊相逼、最後陳榮明復有所獲、衆心甫定、第三局結果、各八分

第四局　兩江鋒銳

休息再戰、兩江以時機不再、益發猛勇、陳榮明擔任頭功、罰進一時、鮑少克亦不示弱、勢成時、執料風雲善變、美婦從此漸感不支、前鋒無濟於攻、後衛難於防禦、乘機而進、大肆攻擊、不久陣、潘先後告捷、兩江蒲夢屢有收獲、美婦寥寥無幾、然此後兩江依然得利、後衛鄧洪英連罰中鵠、兩江以二十三比十六、第四局結果十二比五、兩江大勝、

兩江	犯規			分
潘夢	二	〇	二	十三
鄭森	四	五	二	四
陳榮明	九	一	一	十九

上海籃球

◇──昨賽結果──◇

上海籃球會、昨晚有中組兩幕、乙一部一場、次第交鋒、戰情俱爲一面倒、美童隊尙屬初獻色相、實力甚勁、在乙一中堪與南商樂光等一爭雌雄、結果以五九對七大勝菲隊、章華之克健華、麥令之挫同濟、勢如秋風捲葉、未見十分費力、詳情誌後、

石瑞臣	〇	〇	一	×
陳自雲	〇	〇	〇	×
鄭宗道	〇	〇	一	×
鄭鴻英	〇	〇	三	×
共	十五	六	十	三六
美婦	[illegible]	[illegible]	[illegible]	分
鮑少克	三	四	一	十
康蓓爾	一	〇	一	十一
蒙森	五	一	一	十二
蒙森西	〇	〇	四	×
雷蒙	〇	〇	一	×
錢沙里	〇	〇	二	×
洛維斯	〇	〇	〇	〇
召傑	〇	〇	〇	〇
愛琳曲	〇	〇	〇	〇
麻勒	〇	〇	一	×
共	九	五	十一	廿三

德律風勝黃隊

▼十七比十

兩江	七	九	八	十二	三十六
美婦	八	二	八	五	二十三

第一局德律風三分　黃隊四分
第二局德律風七分　黃隊二分
第三局德律風〇分　黃隊一分
第四局德律風七分　黃隊三分

麥令勝幼級

▼三十二比十八

第一局麥令八分　幼級二分
第二局麥令五分　幼級四分
第三局麥令九分　幼級六分
第四局麥令十分　幼級六分

章華一二次顯聖　健華遇爾不敵

章華與健華、交鋒之下、鄭志芳兩紹生左右夾擊、以四對〇縱然高壓、既而鄭歆三箭定天山、以六對五後來居上、陶勉兩將又時而往來、湯念渾不甘示弱、演成八分一樣、比自健華之黃金時代、局勢大變、章華五虎稱雄、縱橫捭闔、勢不可當、健華幾度調遣、未能挽其控制、遂成一面倒之局勢、開結果、上半時四比十五、結果七六對三四、章華大勝、

章華	犯	分	健華	犯	分
湯念萃	一	三	鄭志芳	〇	七
錢歆	〇	廿	關□	〇	大
陳祥龍	一	十	朱□	〇	七
陸冠	一	六	劉松林	〇	二
孫宣臺	〇	四	陶紹生	二	十
張寶慶	二	十	王蘊廷	二	一
孫惠民	〇	〇	張云祖	一	一
共	五	七六	蘇鵬初	〇	〇
			共	五	三四

章華（上半時四十五　下半時卅一）　健華（上半時四　下半時一九）

麥令凶猛無比　同濟力戰受挫

麥令同濟之戰、開始開始、戰端初起、蒙林與湯茂、兩廳抗衡、先得二對二、繼而九對四、不分軒輊、經五分鐘而循抵抗後、麥令攻勢益形凶猛、東撥西擲、各顯神通之能、直上、頗有操縱全局之概、上半時、麥令以二八對九占先、再戰聲起、同濟雖盡力壓迫下、仍覺難起、結果被麥令以五二對十七得勝、

麥令	犯	分	同濟	犯	分
皮德士	〇	二	李崗老	一	四
蒙茨	一	三	蔡允疇	〇	一
洛愛	二	二	白民治	一	一
閒登	三	九	黎□林	〇	一
希納漢	〇	二	許昌備	〇	八
洛克	一	八	趙時佳	一	一
羅勃	一	二	曹玉麒	〇	二
羅弗	二	四	錢文會	〇	〇
狎曲殷	〇	〇			
好立台	〇	二	共	三	七
韓立司谷	〇	〇			
共	十	三二			

美童勝菲隊

麥令（上半時二八　下半時二四）　同濟（上半時九分　下半時八分）

美童	犯	分	菲隊	犯	分
R史密克	一	十	S曼杜射	一	〇
H史密克	〇	四	李昂	二	大
杜維斯	〇	十	克羅士	一	〇
D孟生	〇	十	C曼杜射	四	〇
B孟生	一	五	巧若夫	〇	一
勃雷爾	〇	二			
霍萊司	〇	四			
巴斯	〇	四			
史各投	一	二			
共	三	九	共	八	七

美童（上半時四二　下半時一〇分）　菲隊（上半時七分　下半時七分）

今晚秩序

七隊對法軍　乙一　五時半　高福
飛霞對用毆　甲二　七時半　吳鑑泉
狄對寶光　甲一　八時半　周家騏
（註）大同持志賽改期

西聯足球一週甲組賽

華瑟斯勝英海軍

表演平常結果二比〇

西聯足球甲組賽、華瑟斯與英海軍、於昨日下午二時起、作戰於跑馬廳、華瑟斯以勝利可操、戰來精神渙散、精彩毫無、結果僅以二比〇勝、

交通足球隊今日赴津

明日戰北寧　四日對中華

交大足球隊全體隊員昨日在北平逍遙名勝、一日下午二時乘北寧車赴津、二日與北寧路局足球隊交鋒、三日休息、四日下午三時與津中華隊比賽、定五日或六日啓程返滬、

第一戰誌詳

交大征平旗開失利　輔仁以四比二獲勝

上半時　交大二比一制勝

滬上勁旅交通大學足球遠征隊、昨日出席、原與清華作戰、因場所關係、改與輔仁大學於午後二時半、在輔仁球場交鋒、雖天氣嚴冷、但球迷諸公往作壁上觀者何止一千、故無附街頭之上、但呈熱鬧狀況、觀衆已經擠滿、戰場兩得水洩不通、少頃時、兩軍入場、乃於萬目睽睽之下、整隊入場、俄頃在十振聲致令之下、大戰開始、雙方球藝不相上下、佈攻我守、勢均力敵、少頃、交大隊鼓作氣、全軍力攻、迅得輔仁陣線動搖不定、未十分鐘、左鋒萬象華、有肥神威、直出輔大門前中、周光中頂之下、輔仁寶門宣告失守、輔仁雖兒經此小挫、不氣餒、一陣佈置[illegible]、當即下令反攻、[illegible]、大洗翻[illegible]、王長[illegible]・萬象華等、乘勝[illegible]迫、入面[illegible]風、時作者衝之勢、[illegible]時間交大前鋒加緊圍攻[illegible]犯手球、判罰十二碼、周光中罰足一腳、球形起高、再投一城、輔仁急謀反攻、[illegible]交大三[illegible]、實[illegible]、[illegible]攻勢度、皆無功而返、交大見危機[illegible]、[illegible]路又行興起、五鋒攻過防線、又得中線罰球之機、遂闖住敵門、大肆攻擊、[illegible]如矢下、但竟未命中、聊涉輔仁干擾[illegible]、得李鳳權之助、用頭攻門、交大中衛宗鈞、身救出、但球出未遠、而右衛王長頤急於挽救、敵卻倒敵人、被罰犯規、雨腳一腳成功、斯

下半時　輔仁反敗爲勝

休息片刻、易地後、輔仁[illegible]、表演精[illegible]、二比一、交大[illegible]制人、[illegible]、[illegible]

▲輔仁　林松毅　葛智　伍幼安　唐國棟　李宏忠　林明　李鳳權　王長頤　傅信秋　王興民　蕭光中　張之

▲交通　范家駒　陳公與　李兆良　沈鵬謝　萬象華　張令錫　周光中

第二戰誌詳

交大攻不下清華園　一比一竟打成和局

滬交大足球隊、在平共遠征兩校比賽、二十八日與輔仁、因兩隊關係衆之主將沈翻[illegible]足、以致以四比二出師不利、敗於輔仁、前日（三十日）在平西清華園與清華混合隊比賽、二時半起賽、大觀八十分、以一比一打成平局、觀衆約二千餘人、茲將比賽詳情誌下、

戰幕拉開

交大中堅沈鵬謝因足傷未愈、其遺缺以老將安原生遞補、陣線亦頗整齊、故戰局初啓、交大即佔上風、一五分局、清華左傳衛[illegible]、[illegible]中鋒周光中[illegible]、球由交大飛入[illegible]、凌礪[illegible]一球、中線開球後、清華黃中孚將球傳給右鋒熊大麒、熊[illegible]球[illegible]直[illegible]門、被交大王長頤[illegible]、長[illegible]給潘[illegible]、溜再傳與周光中、周管德[illegible]射去、惟[illegible]偏、球越門柱[illegible]外、離三十分時、清華右鋒熊大麒得中鋒石登[illegible]之接[illegible]、長驅直入交大腹地、王長頤欲行阻、見勢不妙、急輕傳給內鋒張禹品、張即[illegible]射、中途被交大後衛陳公與[illegible]部將球阻住、球將落地、熊大[illegible]交大辛虞、舉足猛射、交大顧比失彼、敵目睽睽阿[illegible]入網底、此時看華[illegible]觀之男女學生、均狂呼、致[illegible]在中線開球、交大小[illegible]、終以機會不佳、失

漸入佳境

休息時間、健兒[illegible]、敗而因[illegible]、上半場以一比一結局、[illegible]、交大[illegible]、[illegible]以致清華門前、[illegible]

▲交通　王長頤　李兆良　萬象華　安原生　周光中　范家駒　陳公與　邵濟華　薛文修

▲清華　葉仁鑫　曹開　陳益　李秀　張國威　黃中孚　張禹品　石登銓　李德文　湯佩勳

中青籃球

▽前晚結果

㊀果光勝雲星　四一比一〇
㊁新合星勝菊花　二五比二四
㊂三星勝中行乙　三三比二二

▼今晚秩序

隊名	組別	時間	裁判員
商船南友	學二	五時正	徐政
持志勞隊	學三	五時三刻	許卓
華和滬能	學四	六時半	鄭志芳
青友白貓	商四	七時一刻	殷昌
晨操友	商五	八時正	王璽庭
樂益明明	商六	八時三刻	錢一勤

各組現勢

（商一組、商二組、商三組、商四組、商五組、商六組、學一組、學二組、學三組、學四組、學五組各隊已賽、勝、敗、百分率表）[illegible]

工商足球

▲本週秩序

▲二月三日（星期六）

隊名	組別	時間	裁判員
興業	組	一時十分	張龍海
鐵工		二時卅分	陸順鐘
先聲 實白		四時四十分	張龍海
友恒 郵益			

▲二月四日（星期日）

隊名	組別	時間	裁判員
民開 友樂	榮	六時四十	張兆耕
引立 勝離	餘	七時五十	陳桂銓

漢市籃球隊定期東下

◎漢口三十一日電、漢市黨部整委吳紹澍、發起組織籃球遠征隊、業巳就緒、定二月十二日東下、赴皖・京・鎮・蘇・滬・杭一帶比賽、約半月返漢、再北上赴平津、漢市有遠征籃球隊、此爲創舉、

湘省全運會秋季舉行

◎長沙卅一日電、湘省十四屆全省運動會、延至秋季舉行、

北市米行夫役械鬥案　受傷十八人死其一

▽……雙方併解法院訊究

又訊、新閘橋畔蘇州河一帶各米行、因碼頭搬運公司夫頭史登福率領失業工人與小車夫等爭奪工作發生械鬥、詳情已誌昨報、茲悉明日上午械鬥結果、受傷者十八人（均爲肩運夫係受刀斧鐵棍等所傷）、內有重傷三人、當由四區警局將一千人併送寺縣路中國紅十字會第二分會醫院醫治、重傷之冷姐（年三十歲湖北人住浦東爛泥渡典當弄德仁里）張才元、許松林等三人、則留院醫治、輕傷之孫志寶、王允復、陳大元、林德時、李振邦、陳夫元、沈富高、熊三、李松、劉國鈞、江長坤、江秀發、孫成奎、馮甲、李田好等十五人、或傷頭部、足、或腰背腿、或前胸後背腰肋、由醫生施一一包紮後、連同高起鳳（係肩運夫方面之帳房）、以上十六人均屬受傷、並被告伊國才（係小車夫）、由四區警局移送地方法院訊究、而重傷之冷姐、已於昨日上午在院因傷殞命、由醫院通知四區警局、轉報法院、請爲檢驗、據肩運夫方面聲稱、我方失業工人、共有二百三十人、公推丹徒人史登福爲代表、於十二月十六日向公安局領到許可證、于二十五日赴往工作被阻、所以雖開始領得許可證、然始終未曾工作、昨日（卅日）我方以半數（一百十五人）前往作工、即與各小車夫（陳開共有小車九百五十輛）等共有千餘人將我方毆打並用利斧鐵棍逢人便擊、因此受傷多人云云、

存紗出清後　紗價穩定危機漸復

標準紗將改錦雞牌

新聲社云、本市紗廠、去年因受紗銷不暢、存紗擁積、至十萬包左右、致一度減工、減未停車、紗價爲之狂跌、故經棉業統制會成立之初、即以調劑紗價、出清存紗、救濟紗業之治標辦法、歸紗廠聯合會請本埠溥益申新等各大紗廠聯合組織運銷公司以後、兩月以來、竭力將所有存紗、分別推銷向外埠設法推銷、至將所存紗完全出清、近來紗價、巳漸回穩定、此後斯項組織、工作暫告結束、惟其辦法、則尚可運用、又紗交易所由新出品人鐘標準紗、現由紗廠聯合會決議、改以錦雞牌爲標準紗、以定一切紗價之上下、各錦雞牌係溥益紗廠出品、

大條微縮〇六二五

美銀縮卅五磅音

◎倫敦三十一日路透社電、今日此間大條銀價、現貨、近遠期均十九便士半、較昨均縮〇六二五、又電、今日午後二時、倫敦對紐約匯價如下、英金一鎊、合美金四元九角九分、美金一元、合英金四先令〇〇九六、◎紐約三十一日路透社電、今日此間銀市、遠期開盤價、較昨日收盤價、縮二五至三五磅音不等、

標金欲漲無力　結果微降二角

羅兌英漲一降　畏銀雖縮不多

昨日標金始勢平常、無甚變化可言、（惟開市前、最午間共計二元之過程、各號求供各殊、並無大宗數量、按早日開始大價六百九十九元二角、最小價九十四元五角、相差四元七角、終則微跌一角、自晨開盤一元九角、計十九元、銀市稍異、英跌美升、紐約三分交易所期銀收市較漲、無稍門落十五至廿九、普通兌收鎊英升三分二五、美降一分半）[illegible]

上海外明縮暗平

昨銀市英倫微跌、美銀近升遠漲、英升美跌、平滬市、明縮暗平、[illegible]

美銀即日電報

美棉英價

倫敦橡皮

美棉麥

（外匯、棉、麥、橡皮行情表）[illegible]

銀樓飾金

命業交易所

物品交易所

債市稍呈疲象

大戶頗有賣出　多頭亦有掉期

昨三十一日華商證券交易所、轉入月終之趨勢、稍呈回風、市價本在高度、極易引起浮多之出籠、大戶復有賣出、市價自亦下游、此或爲大漲小回頭之現象、環境時局如何、真要、市價當不致大跌、或將經過短時期之盤旋、而仍走上風、此因存賬數目太多、而爲期將滿、不能相持過久耳、昨日上午開盤、二十三號賣出頗旺、跌落七角、爲最多、餘則亦一致回小二三四角左右、次後開盤、散戶仍多賣出、市面仍係供過於求、復小二三角、收盤稍勢稍形疲弱、市價跌五角、結果除一八關九六路好五分一角、廿二年關稅漲一元半之多、（各種下日當購例外）、餘則一致回跌、自三角至一元、成交總數計共一千七百九十一萬一元、茲將其漲跌情形、列表於後、

證券（華商交易所）

（證券行情表）[illegible]

銀行匯票市面

滬外銀市電訊

聯準會票據交換

上海銀行業聯合準備委員會、票據交換所、昨（三十一）日交換數、計銀元一千三百五十九萬六千七百九十二元八角七分、內計銀元五百四分、滙劃銀元八百六萬八千七百九十二元三角三分、

中央銀行掛牌

貿易出超

日本一月分下旬

◎東京卅一日電通電、大藏省發表全國貿易額下旬貿易如下、（單位千元）、輸出、六九九九〇、輸入六四八一三、合計、一三三〇八四三、出超、九一七七、入超累計、

紗市始堅終疲

米市

商紗布交易所

（行情表）[illegible]

招商局輪船期廣告

華快輪　准於一月廿九日星期一停泊滬口沿各埠碼頭
國快輪　▲本輪電話八二一六
天快輪　准於一月三十日星期二開往漢口沿途各埠碼頭
濟快輪　▲本輪電話八二一六五
平快輪　准於二月三日星期六開往寧波
上快輪　准於二月一日星期四正午十二時開往青島
瑞快輪　准於二月一日星期四正午十二時開往廣州
江建新廣公海滬海　准於一月卅一日星期三上午十一時開往汕頭香港廣州